京城日報　夕刊　二月三日（月）

貴院各派の大勢 日を逐ふて硬化し來る

質問戰の白熱と共に 減税案の運命も危ぶまる

【東京電報】貴族院二日の本會議では研究會の勝田主計氏は前日の伏線的質問を終へていよいよ最後の止どめを刺す決意を以つて井上藏相に痛烈なる追窮を行ひ、次いで同成會の川村竹治氏は霧社事件並に間島事件に關する松田拓相の責任を糾彈する等で、貴族院質問戰はいよいよ白熱化し一方貴族院各派の大勢は日を逐ふて硬化し來たり殊に減税案に對しては第二次國防補充計畫の必須缺くべからざる經費を財源とせる點に於て其の基礎に一大動搖を與へたるものと爲し、公正會の池田長康男の如き減税案の貴族院に通過上程さるるを待つて緊急的質疑を本會において爲す等で貴族院における各派の硬化せる大勢は却つて減税案の運命にも重大なる危惧を抱かしむるまでに至つた

前後二日に亘り 勝田氏藏相に迫る

滿蒙政策で川村氏の論難

二日の貴族院本會議

【東京電報】二日の貴族院本會議は國務大臣に對する質問第八日目で勝田主計氏の連續質問二日目である、前二日政府の財政計畫の破綻を思ふがまゝにこづき廻した勝田氏、けふも引續いて舌鋒火を吐く猛烈さを以て肉薄し、その後をうけて、これも反政府系の重鎭川村竹治氏もいよいよ霧社事件、滿蒙問題その他に關し、首相代理、藏相、拓相、陸相等を向ふに廻して大論戰を張るべくすべての準備を整へて然る議席についてゐる

かくて十時十五分振鈴、議員の參集を待ち、藏川議長開會を宣し、直に國務大臣の演說に對する質疑に入り議長に呼かれて

農村經濟に關し 勝田氏連續質問

勝田主計氏（研究）（登壇）今日までの質問應答によると大體において政府の不誠意無方針を付度することが出來る

と今日も冒頭から皮肉を浴びせて今日は殘つてゐる問題たる農村經濟に關して質問したい

と前提して

第一、米穀法の發動によつて米を二百萬石買上げるとの事であるが、今日の組合共同效果を疑はざるを得ない第二、蠶絲業者に四百萬圓の融資は一面に於て結構であるがこれも徒らに借金を增すのみである第三、農民に七千萬圓の低資融通をするとの事であるがこれも亦借金を增すばかりである第四、は減税問題であるがこれとて結果から見れば今日の農民程度の困憊時に處して奏効するか疑はしい

と政策の朴遁を嗤ひ

一、農村負債の整理救濟に關し政府の方針如何

二、農民經濟救濟策に關聯して初等教育施設の經費節減に關し所見如何

この二項を以て質問を打切る旨を述べて降壇

井上藏相（登壇）一、農村借入金整理に關しては具體的決定までに至つてゐないが大藏當局としての方針について述ぶるならば、農村の振興に關してはこの借入金整理せねば根本的振興は出來ないと考へ、昨年來町村長會等としばしば意見の交換を行ひ、預金部の低資融通その他を以て段々整理に着手してゐる、借入金の利子救濟のみでは到底追ひつかないので義務教育費を輕減するも一方法であると考へる

二、教育制度を根本的に改革して以て農村負擔の輕減を圖る事は我々も同感である

と答へ、なほ勝田氏が質問の第一に意見として述べた正貨問題其他に關し藏相としての所見を述べる上で種々數字をあげて現狀報告をなし

世界的不景氣

無用意無方針の下に金解禁を行つたものでなく隨つて金輸出再禁止等は毛頭考へてゐない。我々は貿易相場輸出入狀態から今後の成行きを豫想する事は困難であるが正貨は昨年以上に流出するとは見てゐない、正貨問題の將來に對しては種々對策に努力せねばならぬと考へてゐる、次ぎは經濟問題に關してであるが、今日の如き不景氣時代は正に整理時代と云はねばならぬ。世界不景氣の襲來を日本のみが廻避せんとすれば一、二年はどうやら過せるかも知れないがその後に來る弊害を考へねばならない。矢張り適宜の調節を行つて或る程度の無理困難を除去せねばならぬ時と考へる、今日本國民は政府の救濟策にのみ頼らず、自己の力を以てこの難關を打開せねばならぬと云ふ誠實な考へを抱いて來たことを我々ははつきり認めてゐるので、我々の經濟政策もそれに應じて適當の方法を講じてゐる次第である。**世界的不景氣もその回復期は豫想し得ないとしても最早本年は昨年程に深刻なものとなるとは考へてゐない**

と勝田氏の悲觀論を駁したので勝田氏も自席から

勝田氏 私は最早沈默を守らうとする考へであつたが只今の藏相の意見を聞いてまたまた二三質問したい

と逆襲し

藏相の答辯は御意見として承るが御說の根本において誤つてゐる、正貨問題にしても井上君の說明は苦しい、之れ以上討論す

連續三日の大奮闘を試みた勝田主計氏（研究）＝貴族院本會議壇上の同氏＝

ることは長時間を要するから最早追窮しない

と漸く三日間に亘る鋒を收めた

續いて

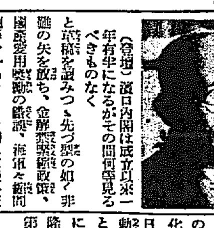

川村竹治氏（交友）（登壇）濱口內閣は成立以來一年有半になるがその間何等見るべきものなく

と前提し、先づ綱紀を讀みつゝ先づ矢の如く非難の矢を放ち、金解禁實施、蠶絲政策、國產愛用獎勵の缺陷、海軍々縮問題等を一わたりこき卸して後外交政策におよび、いよいよ滿蒙問題に提げて

滿蒙における我特殊權利は今更述べるまでもなく古き歷史あるものである。然るに現內閣の對支外交、滿蒙對策には頗る憂慮すべきものがある、中華民國が往々にして不當の要求を提出するに對し我國は當然毅然たる態度を執らねばならぬのに政府の軟弱なる態度は誠に憂慮に堪へぬところである。我々の最も重大視せねばならぬ民國鐵道の滿鐵包圍政策に對し政府は如何なる對策を持つてゐるか、今にして之が解決を圖らねば我が滿蒙開發政策は根本より覆される虞れがある

と述べ續いて霧社事件問題に論及し

霧社事件

かゝる慘事を惹起した直接の原因に關しては種々あらうが根本の原因は政府の理蕃事業の缺陷によるものと見る。從來政府の傳統的に行つて來た理蕃政策を放棄して警察官の怠慢を看過したもので、責任をなく明かに政府の責任と云はねばならぬ、松田拓相の如き問題を極めて輕視してゐるが、誠に不可解のことである、拓相は國務大臣としての職責上その責任の所在を明かにすべきであるのに天皇陛下並に議會に對して國務大臣としての責任を回避するは何事であるか

と詰めより

彼等が官憲に反抗するまでに至るには何か事情があつたであらうと想像するが一度反逆態度に出づるや直ちに軍隊の發動を見たのは如何なる理由か、果して警察官隊の補助か、それとも徹底的討伐のためか、軍隊出動は如何なる總督の申請に基いたものではないか、政府の命令に基いたものではないかと思ふが如何、政府は內地の戒嚴令によらず軍隊を出動したことは明かに憲法違反である

とて質問を終ればこれに答ふべく

幣原首相代理（登壇）こき卸された滿蒙問題、鐵道問題その他について縷述し

幣原首相代理（外交）問題に關し川村君は滿鐵の收入減は民國の包圍政策によるといはれたが民國の鐵道自身が經營の倦怠と支那の蠶絲不能のためもあり全くは大豆の生產減少によるものと見てゐる、對支外交に關して軟弱であると非難されたが從來中國民は我國に對し或程度の疑惑反感を抱いてゐる、先づ之を解かなければ日支親善は到底出來ないと思ふ、決して徒らに軟弱的態度を執るのではない、兩國共存共榮のため努力してゐる次第で事態は著しく緩和されて來たのである、又霧社事件に關し政府は總督以下を辭職せしめたと云はれるがかゝる事實はない、當局者が自發的に申出たのでこれを取次いだだけである、今回の事件を尼港事件と同視することは當らない、國務大臣が引責辭職すべき事であるとは思はない、戒嚴令云々に關しては騷擾が起つたからとて必ずしも戒嚴令を布かねばならぬとは考へぬ

次ぎに井上藏相金解禁減税その他について答へ續いて

松田拓相（登壇）川村君は理蕃政策の破綻だといはれたがかゝる事實は一つもない、今回の件に鑑み理蕃政策を改善する必要は認めるが根本的に改めようとは考へてをらぬ要するに今や臺灣の理蕃政策は川村君の當時とは全く異つてゐる時代と移り變らないことはつきりと申上げて置く

又川村君は憲法違反であると云はれたが警察官の力が不足の場合軍隊の出動を求め得る事は總督府の官制上にある事で何等違反ではない

と逆襲し

宇垣陸相 當時の軍事行動は必要の最少限度以上に出た事は絕對にないと認めてゐる

かくて川村君の質問を次回に持越す事として零時四十五分散會

野黨系動選團 帝國ホテルに會合

明三日夜を期して 政府糺彈の意見交換

【東京電報】貴族院野黨系は同院の論戰白熱化し日にく各派の硬化の度を高めつゝあるに鑑み、三日夜帝國ホテルに各派を網羅する動選團の會合を開くこととなつたことは既報の如くであるが、右會合には山際第之助、富田光雄、長崎隆一郎、八田嘉明氏等各派野黨系第一線の闘士四十數名を網羅するとて政府糺彈の猛烈なる意見が交換さるべく、これを機會に臨時會合を開き、全院各派の硬化に不斷の努力をなすこととなつてゐるので當日の會合の結果は貴族院全體に多大の反映をもつであらう

選擧法改正決定

婦人公民權は再調査

◇—勞働組合法と救護法は未定

一日の臨時閣議審議經過

【東京電報】一日の臨時閣議は午後三時より首相官邸に開會、渡邊法相を除く各閣僚出席

先づ安達內相より衆議院議員選擧法改正要綱に就き逐條說明を爲した、要綱十五項中各閣僚間の意見により改正を決定したるもの左の如し

一、現行法第十二條の改正「選擧人名簿登錄の要件たる住居制限を一ヶ年より六ヶ月短縮すると」現狀において適當ならずと認め改正せず

二、現行法第八十四條の改正「選擧運動實費用額通訴訟に就ては選擧人又は議員候補者のみに限らず檢事よりも提起し得ること」は司法省側において適當ならずとの意見あり改正せず

三、現行法によれば禁錮以上の刑に處せられたる者は選擧權及被選擧權を有せずと規定するも、兵役義務者に就いては其の權利を認め在營中は之を行使せざることにすること

年齡低下 原案通決定

四、有權者資格改正要綱「年齡を二十歲に低下のこと」は陸海軍及文部當局より意見ありしも結局內務省案通り決定さる

小作法案 提出に決定

次いで小作法案に就き農村事情の推移及小作問題の趨勢に鑑み、現行法の不備を補ひ農村生活の安定を圖り、農事改良を期する爲め小作に關する法制を整備したのである本案は全文で七十四ヶ條より成る

とそれぞれ內容を說明し意見交換の結果全部各議會に提出することゝなつた

米穀法改正 提出に決定

町田農相より米穀法改正案につき米穀調査會の答申に基き米穀の買入れ又は賣渡しには最高最低の基準を定め最高以上に騰貴すれば賣出し、最低基準以下に低落すれば買入れることゝし當局者が法を適用する範圍を定むるためにこの法案を作成した、この基準は生產費、生計費及勞米價の三者を基礎として算出することゝした、なほ外米については將來許可制度を採り政府の管理の下に置く規制を採つた即ち政府が必要ありと認めれば輸入を制限することゝした

米穀需給調節特別會計法改正法案に就き

米穀需給調節の事業資金を增加するの要あると米穀證券發行の途を開くためこの改正案を作成した、即ち從來米穀資金二億七千萬圓なりしを八千萬圓增加し三億五千萬圓まで借入れることゝした

救護法案未定

救護法實施に就き內相および藏相より六年度より實施したき希望意見を開陳したが七年度以降の經久財源關係で意見の一致を見ず結局未定に終つた、最後に

勞働組合法案 意見參酌、新案作成

勞働組合法案は內相より內務省案について說明ありたる後、松田拓相より

一、組合を職業別又は產業別にするや否や

一、勞働者以外の者をも組合に加入せしむるや否や

一、總同盟罷業を禁ずるや否や

一、公共事業の同盟罷業を禁ずるや否や

一、組合基金を政治上の目的に使用し得るや否や

一、組合の目的を階級闘爭とせず勞働條件の改善改良及組合員の仲裁その他の共同利益の保護增進を目的とするや否や

の六點が本案に對する重要問題であると意見を述べ、なほ本案の制定と同時に爭議取締法を併せて提出するや否やにつき意見を述べたが結局本案はその修正ある極重大なるものあり、よつて閣議の意向および產業團體勞働團體の意見を參酌し新案を作成し今議會提出の豫定を以て右新案作成には安達、江木兩相これに當ることに決定次いで

婦人公民權再調査

婦人公民權關係法案は安達內相より法文に對し說明ありたるも結局本改正は我が國家族制度に影響の及ぼすところあり、婦人の有權資格年齡を男子と同一にする點については尚ほ考慮の餘地ある爲め內務省において再調査の上決定の上議會に提出する

よつて右に基づき政府は本期議會提出の見込をもつて樞府の諮詢を得る樣すみやかにその手續きを爲すことに決定

び農林省關係の二案はそれぞれ取急ぎ議會に提出し選擧法改正案に就いては直ちに樞府御諮詢の手續を執ることゝなつた、終りに各派より貴族院を中心とする情報を持寄り、今後の對議會策につき種々打合せを遂ぐると共に、今日まで論評に上つた諸問題につき今後の取扱ひ方針などについても協議を遂げ午後八時散會した

減税委員會 流會

【東京電報】減税委員會は二日午前十時より開會の豫定の所、井上藏相が貴族院本會議に在て、出席出來ない爲め流會となつた

道廳移轉反對の 公州代表一行

入城本府訪問 目的を達せず歸公

忠南道廳の移轉反對に必死となつてゐる公州市民は二月二日內地側松岡、藤澤兩氏外四十六名、朝鮮人側金顯達氏ほか七十六名を代表として京城に派遣し、一行百廿五名は二日午前七時京城驛着、赤襷をかけて氣勢をあげ、朝鮮神宮に參拜し、九時四十分總督府に出頭代表者四名齋藤總督に會見を懇願したが、許されず、己むなくそのまゝ本府を引上げた、一行は午後四時四十分發歸公するよし

與黨雅量を示す

「豫算總會も場合に依つては三日迄延期してもよい」

【東京電報】衆議院の豫算總會も今二日を以て終了の豫定であるが民政黨では當日政友會側の希望如何によつては雅量を示し、これを三日まで延期する肚を定めてゐる然してその際は分科會を一日だけ減じた上豫定通り議決を終了せしめ、是非十二日の本會議にこれを上程し、絕對多數の勢ひを以て無疵のまゝ衆議院を通過せしむるとしてゐるが本會議の討論に當つて更に安藤九郎、堤康次郎諸氏を前面に立てて政友會側の反對論を駁撃せしめ、最後に井上藏相が立つて政府の所信を堂々披瀝する筈である

原案の修正を 失敗と見るは早計

勞働組合法、婦人公民權で 【安達內相語る】

【東京電報】勞働組合法案、婦人公民權案が共に一日の閣議で修正決定を見たにつき安達內相は語る

一日の閣議で勞働組合法案も婦人公民權案も共に修正はするが議會提出の根本方針が決定したことは自分は愉快に思ふ、當初の原案に修正が加へられるので失敗だとか自分の面目丸潰れだとか言ふのは當らない、今日組合法婦人公民權案を制定するに就ては徹頭徹尾になるのは仕方がない、選擧權資格の住居制限を現行通り一年としたのは、六ヶ月となると年二回名簿作成の必要があつて甚だ煩雜を極めるのみだからである救護法は大體實施の見込はついてゐる、但し恒久財源がないので大藏當局が苦心してゐるため未だ決定は見なかつたが之で現內閣が實施しないと考へることは早計である

與黨幹部內相を訪ひ 救護法實施督促

內相も同感の旨回答

【東京電報】民政黨の富田、原總務顧問、櫻井、森田兩院內外事務總務、櫻內幹事長は一日午後八時官邸において安達內相と會見まづ內相より政府事業豫算に對する閣議を詳細に傳へこれが諒解を求めるところがあつたので與黨幹部より

この場合特に努力して貰はねばならぬ點は救護法の實施であるが、既に昭和七年度以降の恒久財源捻出の目處がついた以上は六年度の財源を何とか捻出して是非とも實施して貰ひたい

と希望したるに內相も至極同感である旨を回答したので、同十時一同は辭去した

救護法實施促進の 全國的叫び

方面委員代表內相訪問

【東京電報】救護法實施促進の爲め蹶起した全國方面委員大會の實行委員京濱代表佐藤要藏外五氏は一日午後八時半首相官邸において

衆議院豫算總會

◇…消費節約と低物價政策で 太田博士細かい質問

【東京電報】衆議院豫算總會は二日午前十時四十分開會、太田正孝博士（政）起つて消費經濟問題を提げ俵商相と論戰を開始した

太田正孝氏（政） 政府は消費節約を獎勵の意思ありや、產業合理局主唱の消費合理化は效果ありや

俵商相 政府の方針である、合理局の消費合理化は調查研究中なるも效果を舉げ得るに至らず

太田氏 政府の消費節約方針と國產愛用主義は矛盾せぬか、消費節約は政友會の無駄排除と一つでないか

商相 消費節約と國產愛用は矛盾せぬ消費節約と無駄排除は用語の違ひのみである

太田氏 低物價政策を標榜する政府、企業合同（カルテル）を獎勵してゐるがカルテルが結局高い物を賣付けることは定評である。即ち政府の低物價政策を產業合同化とは根本的に矛盾せぬか

商相 せぬと考ふ

太田氏 政府は金解禁直接の打擊を受けたる產業を援助に依り保護するに拘らず鐵、晉溪灰等安定窮迫せる產業に對策を講ぜぬは如何

商相 一錢以下の打撃は外國關税政策或はダムピングの影響で解禁のためでない、對策は研究中である

太田氏 通信收入に就き若々が數字は何故一千五百萬圓となつたか

大橋政府委員 六百萬圓の相違は電話擴張事業計畫の變更に依るものである、この結果歲入は六百萬圓減となり歲出も六百萬圓減つた

太田氏 六年度通信收入は二千萬圓見當の見積り過大に失するや、見積り基礎を金解禁前の數字に依つたのは不都合でないか

小泉遞相 見積り過大でない、大橋委員、遞信數字につき說明した後岡崎久次郎氏（民）產業統制に就き俵商相と質疑を行ひ

鷲野米太郎氏（國同）銀相場暴落の對支貿易に對する甚大な影響の對策如何

商相 世界的問題で我が國のみでは何うにもならない、唯貿易額減少に比し數量は大して減つてゐない事實に鑑み、支那購買力減退に處する途は合理化に依る生產費低下の外なし

鷲野氏 支那を中心とする我が東洋貿易確立のため銀相場安定のため支那に銀資金の設定は金本位制採用等を考慮してゐるか

と問ふも俵商相明答せず、武內委員長より各分科主査決定の結果を報告し正午休憩となる

府間稅係長 鶴田氏逝く

京城府間稅係長鶴田儀德氏は豫て病氣の處療養中のところ二月一日午前一時廿分死去した、享年五十才葬儀は三日午後四時から太平通一の府廳會議室において執行

辭令（一月卅一日附）

朝鮮總督府屬 遞信局勤務 新目擧 遞信局經理課長兼[illegible]の歐米各國へ出張を命ず

…人…

◇近藤成虎氏（大成火災海上保險會社總支配人）一日夕入城朝鮮ホテル

◇岩本行雄氏（朝鮮殖產會社取締役）同上

◇韓圭復氏（黃海道知事）一日入城平田旅館▲八木春雄氏（黃海道工本部長）同上▲諸留勇一氏（黃海道官房主事）同上

◇加藤和一郎氏（江原道驛在拓店長）二日朝入城山本旅館▲松原順二郎氏（京畿道平澤驛在拓店長）同上

◇西本計三氏（專賣局事務課長）專賣事務視察の爲め一日夜行にて大邱慶南支局管內へ出張

◇松本伊織氏（本府社會課長）母堂の訃に接し前任地光州より[illegible]三島千四百五十九番に滯在

◇熊谷寬彌氏（京城實業野球聯盟常任幹事）母堂看護のため一月八日から岡山縣[illegible]大朝町立川靜子方に歸省中二月母堂死去三日午前一時葬儀のところにて葬儀執行

航空往來

（二日出發）下り▲百瀬重作氏（平壤へ）▲堀切正雄氏（同上）上り▲大森正男氏（福岡へ）▲鈴尾哲一氏（福岡へ）▲永島茂氏（同上）（二日到着）上り▲永島茂氏（平壤より）

…會…

◇朝鮮農會棉業講習會 朝鮮農會では來る三月二日から七日まで六日間長谷川町基督教青年會館において各道棉作技術員並に當業者の棉業講習會を開催、科目講師左の如し

一、棉花取引 本府石塚技師

一、肥料の原理 農事試驗場 三須技師

一、棉花栽培法 農事試驗場 安藤技師

一、棉作と害虫 同上 野村技師

◇故大前史夫氏三回忌 三日は故大前史夫氏の第三回忌に相當するので同日午後九時半南山町一ノ一二嗣子大前三郎氏自宅にて追悼式執行

◇波多江千代藏氏祝宴 本町三丁目郵便所長波多江千代藏氏は郵便所長拜命後十年記念の爲二月一日夕迎賓館に京城郵便局の幹部及府郵便當局、電話局所長八十餘名を招待し波多江氏の挨拶に對し山本遞信局長の謝辭あり、紅裙連の仁和が來賓の餘興等ありて頗る盛會なりし

東雲小唄【20】

淡路呼潮作　神保朋世畫

兄の愛（十）

『おッ、これはどうも。乾様には何時の間に…』と尾上嵩十郎。

『さきほど當家の下男頭が、ちよつとその。』

いひながら、番傘のしづくを切つて、要三郎はずッとその下男部屋の土間に立つた。

雨の日、雪の日。或は父、兄の閑散等には、大ぜいの下男共がこゝにズラリと集つて、ひまつぶしの雜談をしながら、草鞋を編んだり、繩をなつたりする。だからその土間ばかり廣かつた。

『サ、お上りなさいまし。』

『む！』とうなづいて、すぐさまあがつた要三郎は、雪を踏みながら、『蔵次ッ。聞いたぞ聞いたぞ。』

『へい。』

『たいさう荒い身であつた。はきッぽい返辭だ。』

『まゝ』と乾要三郎。その蔵次の前にピタッと坐つたが、寸時も手をはなさぬ愛刀を、かるくトンと膝横に置くと、

『さて蔵次。拙者が乾要三郎──即ち、尾上小鞠の兄だ。これも何かの緣であらうから今後はせいぜい心安くたのみたい。』

『へい。』

『就で。さうそくであるが、拙者の妹小鞠、本名綾枝は、今日かぎり尾上一座を退くことゝなつた。そして、いづれ近々中に、拙者が江戸表へ伴れ歸るつもりであるが、それに就いて一言お前さんに挨拶をして置きたい。』

『ヘッへ。恐アどうも恐れ入りやした。エゝと、小鞠がその、小鞠の兄…主郎……』

と蔵次のやつ、のめのめとさう云ひかけると、

『待て！』

要三郎は、聲と共に冷然と双肩を聳やかした。

『貴はあちらで、當人の口から正直なところを一切聞いて參つたが』

『……』とこゝで既に挨く。

『これ蔵次ッ。貴樣と云ふ奴は』

『ね？』

『言語道斷。』

『な、な、何ですッて。もし旦那先生ッ。いやあの小鞠の兄さん！テヘッ、おふざかしつこなしにしませうぜ。言語道斷、なあンてね此奴アどうも事が穩かでねえ。姐さんがおめえさん、赤の他人ぢやあるめえし、同じ東でも今すこし何んとか……ねッ。』

『黙れ。』

『ほッ……出たね。二本差の十八番だ。しかし此奴ア當節あまり流行らねエッてね。』

『何ッ。』

『へ、此方の話で。』

それでなくとも不運な妹綾枝の破ばなしに泣かされて來た要三郎である。今から三年前に極悪無類の悪黨のお銚の毒手をのがれんとして、こゝに綾枝が激流奔馬の天龍川に身を躍らしたのは事實である。又それをこのうはなり蔵次が直ちに小舟を出して救助したのも嘘ではないが、しかし、その後がどうもいけなかつた。即ち蔵次は、命を救つたその恩を笠に、殆んど手ごめ同樣の卑手段まで講じて、さうして結局、綾枝の操をふみにぢつたばかりか、それから引きつゞき三年越しの今日に至るまで、惡鬼の如く執念深く附纏ふて離れず、せいぜい大きな亭主面をしながら、酒代、賭博の資金と絞れるかぎり絞つてゐたのである。まさに言語道斷！

しかも今、此のとほり世にも太々しい態度を示したのである。勃然と要三郎の全身の血は逆流した。

『いふな！ いッ。』

ピュッ……風を切つた拔打の一刀。

神宮參拜（二日）

▲總數四八〇一人▲內譯內地人四七三五人▲朝鮮人六四人▲支那人二人▲團體京城師範學校四五〇人▲仁川第一實業補習學校生五〇人▲明治會員九八人▲前年度總數二〇二三人

あすの天氣（3）

低氣壓は南支那の東岸にあつて北東に進みつゝある、高氣壓は滿洲北部から朝鮮に擴がり本邦方面は氣壓が低い、北鮮は晴れその他は總じて氣溫は昨朝よりやゝ下つた。明日は天氣がよく少し寒くなる

豫報　晴一時曇

二日正午 [illegible]　一日最低零下 [illegible]

鮮滿對抗の氷上戰 選手入場式と女子五百米新記錄を造つた奥谷綠孃(右)井上浩子孃(左)二萬米突優勝者李聖德君

二千米リレーでは朝鮮軍の獨舞臺

女流の活躍目ざましかつた 鮮滿の氷上對抗戰

【安東特電】女子リレー終つて卅分間休憩晝食後午後一時よりプログラムによつて千五百米決勝に入る、時に温度四度、風速一米半、氷上解けて軟かくなつた(昨夕刊締切り後の成績は左の通り)

◇千五百米

一、祖龍振(朝鮮) 佐山武人(撫順)

佐山君二周半途で棄權、祖龍振君三周目でコースを違ひオミットさる

二、青野正浦(撫順)三分三秒一 石橋勉(撫順)三分八秒二

三、李聖德(朝鮮)三分、森高新(撫順)三分三秒一

四、小池昌治(奉天)二分五十六秒、成明淳(朝鮮)二分五十八秒四

五、出原利夫(撫順)三分三秒四 森岡一(朝鮮)三分二二秒

六、李喜悅(朝鮮)三分廿七秒四 吉田正男(朝鮮)棄權

右の結果

一等 小池昌治(撫順)二分五十六秒

二等 成明淳(朝鮮)二分五十八秒四

三等 李聖德(朝鮮)三分

◇女子千五百米

一、岡村美津子(安東)獨走五分一五秒九

二、栗栖照子(安東)四分一九秒八、竹内夏子(安東)四分三五秒

三、武藏美智子(安東)四分三七秒四、川崎喜久代(安東)四分四六秒八

四、逸見エリ子(奉天)四分一六秒、川村綾子(奉天)四分二三秒八

五、中村美代子(安東)四分一二秒、大久保キミ子(奉天)四分二秒九

六、奥谷綠(安東)三分四四秒五 井上浩子 三分四二秒

右の結果

一等 奥谷綠 三分四四秒五

二等 井上浩子 三分五二秒

三等 中村美代子 四分一二秒

◇一萬米オープン競走

一着 李聖德(朝鮮)三二分一二秒

二着 祖龍振(朝鮮)三二分三三秒八

三着 小池昌治(奉天)三二分一四秒

◇奇迪五百米

前澤(撫順)一分九秒五 川原秋一(朝鮮)タイムナシ

◇二千米リレー

一着 朝鮮チーム 祖龍振、李聖德、成明淳、森岡晋 三分四六秒一

二着 撫順チーム [illegible] 三分四七秒二

安東、奉天は棄權し遂に最後に至るまで朝鮮側斷然的勝を占めた

大會終了午後三時引續いて優勝者に對する優勝旗、カップ、賞品の授與式を行ひ會長代理として鈴木主事より閉會の挨拶あつて散會したが、大會はじまつて以來初めて今回は氣候暖かく風なき好スケート日和にめぐまれたとて國境兩都市の觀衆に各地からの應援を合せて約五千人の入場者があつたといふ盛況を呈した

時間を節約して 林田總務談

【安東電話】今回の鮮滿氷上競技大會に來安の滿洲體協幹部大會總務林田學氏は語る

今回の如き好天氣に惠まれたスケート大會は滿洲としては實に珍しいこれで充分選手が技倆を出し得ねば駄目だ。たゞ惜しい哉今回はホッケーとフィーギュアーを參加出來なかつたのは遺憾に思ふがしかし時間の都合上どうしても出來なかつた、實は私としてもこの頃このスケート大會に二日も三日も費し、從職ならぬ幹事や選手がこれがため業を休んでかゝりきるといふことはどうかと思はれる。つまりこの大會も體育的の遊戲であるとすれば仕事の餘暇に行ふべきものでまあアマチユアのやるべきだと思ふ。これがまた國際的代表選手を出すためとならば勝負的にこれにかゝりきつてもよからう私はこういふ見解から最近ヂレンマにかゝつてゐる樣な譯なのだそれで今回も日曜一日だけで片附けたいと、思つて五千や一萬なども正式に競爭せしめれば相當時間を要するのでオープン競技にして時間の節約を計つたといふ譯だ、こういふ點一般にどう考へられるか私はそれを承りたいと思ふ(安東特派)

水産會社の帳簿類を押收

背任事件の發覺か 村谷社長ら召喚さる

【仁川電話】仁川署では二日朝突如仁川水産社々長村谷吉藏、同社會計係糸井直三の兩氏を召喚し西崎司法主任自ら秘密裡に嚴重なる取調べを行つたが事件の内容は去る卅一日開催した同社株主總會で問題となつた漁船仕込み貸付金九千八百九十圓のうち村谷社長自ら借入れてゐる六千數百圓について背任その他の容疑をもつて調査の手をのばしたものと見られ直ちに同社帳簿を押收して取調べをすゝめる模樣で成行は注目されてゐる

氷原から漸く脱出 比領丸歸る

【門司電報】近海郵船天津航路北嶺丸(二〇八五噸)は白河航行中大氷原に閉ぢ込められ長時間に亘り安否不明となつてゐたが同船は去る廿九日漸く氷原から脱し一日朝門司に歸着した

贈るもの、受くるもの 涙ぐましい感激の面持

みぞれ交りの日比谷の會場に お人形さんの贈呈式行はる

【東京支局特電】[illegible]お人形さん達へ贈る内鮮融和贈呈式は一日午後一時から日比谷の市政會館で開かれた、朝來たれこめた雪雲は遂にみぞれ交りの雨となつたにもかゝはらず晴れの式に參列せんと集つたものは三輪田、跡見、雙葉等參加二十六校の女學生を初め一般會衆三千餘名さしもに廣い大會場も立錐の余地なし

坂谷男を初め永田市長、水野練太郎、鍋島侯夫人、高談敬伯、兒玉前夫妻、安達内相夫人、松田拓相夫人、田中文相夫人、丸山前總監夫妻、朴春日中報副社長其他多數來賓參列

式場は正面に雛壇をつくりて美々しく飾り右側には贈るもの左側には贈られるものがそれぞれ着席する。朝鮮少女等は純白の朝鮮服を身に纏ひ内地少女等は紺の制服をつけてお互に喜悦をたゝへ面持で相對した樣はいひはれぬ涙ぐましい劇的シーン嚴粛寂として聲なし、奏樂裡に式は開かれ少女代表の供へものがあつた後校長代表嘉悦孝子女史の開會の辭に次ぎ一同の君が代あり小石川高女田邊子嬢眞心こめた贈呈の辭を述べ三輪田の片山正子孃目錄を呈し高順乙これを受け挨拶、朝鮮女學生を代表して懇切なる謝辭を述べ阪谷中央朝鮮協會長「世界にも稀にみる和氣な催しでこの事は全鮮は勿論世界にまでも響いて内鮮の親善融和に貢獻することゝ大なるものあるは疑はぬ」との挨拶あり永田市長、鍋島侯夫人の來賓祝辭あり壯嚴裡に意義ある記念すべき式を閉ぢ一先休憩の後種々の餘興に移り極めて盛會裡に夕刻散會した

二百名を乘せる世界一の飛行艇

ドックス號よりも大きい 我海軍の注文品着く

【東京電報】既報我が海軍より秘密裡に注文を受けて英國ロチエスター、ショートブラザース會社の手で完成した世界最大の飛行艇を乘せた郵船豊橋丸は豫定より遅れて一日午前十一時三十分神戸港に入港したこの飛行艇は目下太西洋横斷飛行中のドックス號よりも更に偉大なるもので製作に一年余りを費し解體して豊橋丸に積載し神戸に入港したもので川西飛行機製作所にて組み立ての上試驗飛行を行ふ筈であるが同飛行艇は優に二百名を乘せる能力を有し機體も最新式のロール・ロイスエンヂン三臺を備へつけてあるが軍用飛行機であるから乘組員は六、七名に限つてある速力も一時間百五十哩は飛翔し得る由で同飛行艇の成績が良好であれば將來川西製作所で製造する契約が結ばれてる模樣である

美しい女廿餘名を生埋めにした事件

愛慾と殘虐の白々教主ら十二名にかゝる公判

神秘主義の宗教に名をかつて妙齢の美女二十餘名を幽閉して享樂にふけつたら全部生埋めの殘虐の限りをつくした白々教主康明成ほか十二名にかゝる美女生埋め事件は三日午前十時より京城地方法院第四號法廷で山下裁判長の下に第一同公判を開くことゝなつた

馬車に轢かる

府外漢芝面上往十里六三六鄭德[illegible]六男鄭順石(八ツ)は一日午後五時半頃東大門外京城府内物運搬軌道で車夫東興賓の挽いてゐる馬車にブラ下りそこね車輪にひかれて右足大腿骨に長さ二尺にわたる裂傷を被り東大門婦人病院で四十八針縫つた

小故障で出發延期

【ラス・パルマス(カナリー群島)電報】ドックス號は本日出發ケープヴェルデ島に向け八百四十五哩の第二コース飛行に移る豫定であつたが發動機に小故障あるため一日延期して修理を終つたので當地よりガンビア灣まで往復試驗飛行を行ひ調子を試べた上本日中に出發に就く豫定である

トーキーの本格的進出

松竹、日活の二大王國が秘密裡に設備を急ぐ

【東京電報】一世は將にトーキー時代とあるに國産トーキーの機械不完全さに徒らに輸入トーキーに壓倒されつゝある折柄本邦二大映畫王國たる松竹、日活兩社では秘密裡にトーキー製作の研究設備を急いでゐるがいよく近くこれが本格的に進出することゝなりこゝに我が映畫界に革命的エポックを劃する端緒を開くことになつた

一軒家に巣喰ふ泥棒 二人共捕はる

【仁川電話】昨年夏以來仁川府内の内地人方面に盜難頻々として起り仁川署では犯人嚴探中のところ一日午前四時半ごろ安、村瀬刑事は府内桃山の一軒小屋に原籍釜山林鳳遇(三)同大邱鳳山町朴被甲(こ)の兩名の寢込みを襲ふて逮捕するとともに金銀側懷中時計[illegible]等山の如き贓品を押收して本町署に引揚げ取調べ中であるが兩名は昨年四月以來十一ヶ月に亘り仁川府内の内地人方面を專門に荒し廻つた二人組竊盜で被害金額は千圓を突破すべく多額金にかけて飲食遊廓で費消したらしい

親子二人で暴行

支那パン屋に對する飛んだ逆恨みから

揚州郡議政府居住李丙勳長男淳基(こ)は去る一月十六日府外新設里一二三支那パン屋楊振昇(こ)方でパンを鱈腹たべて代金を支拂はず東大門署に突き出され拘留を喰つたことがあるが、二日午後二時頃所用あつて父子して京城に來た途中、あのパン屋のために拘留されたことが癪にさはり前記楊方にたぐり込んで『お前のためにとんでもない目にあつた』と散々暴行を働き、今度は親子二人して暴行罪で拘留された

京劇再興の株主總會 十六日美術俱樂部で

燒失後京劇の再興は屢々計畫されながら財界の不況にたゝられて實現せず殆んど絶望視されてゐたが朝日座の復活、本町、新町兩券番の演舞場計畫等に刺戟されて京劇重役間には最近京劇を落成として再興する話がまとまり、來る十六日南山町美術俱樂部に株主總會を開き正式に決定する事となつた。計畫の大要は次の通りである十萬圓の資本を五萬圓に半減し燒跡三百五十坪の内敷地と中央の百二十坪を敷地として鐵筋コンクリート二階建のものを周圍は空地として殘すことになつてゐる

大邱商業の盟休 自然解決か

【大邱特電】大邱商業學校生徒の同盟休業を續けるに對し學校側ではほつておけず、ひとまず休學を續ける生徒に對して無期停學の通知を發したが、これはほんの形式に過ぎず二日登校した生徒は可成多數にのぼり團體は自然解決の域に達してゐる

金化共和園事件公判

金化共和園事件に於ける被告二十二名にかゝる金化共和園事件は二日京城地方法院金川裁判長から開廷森浦檢事は最高二年最低八月の求刑をなして閉廷した判決は九日

▲懲役二年 姜斗璜、石信亨、崔源培

▲懲役一年六月 朴培崇、權大完、李斗煥

▲懲役一年 尹貞範、李晶雲、尹柏錫、孔望述、陳順命、陳炳祚、李錫奎、黄奎鐵、申大均、姜斗林、姜周尚、李鼎九、安允弘

▲懲役七月 李圭信、沈勛、韓成範、崔明圓

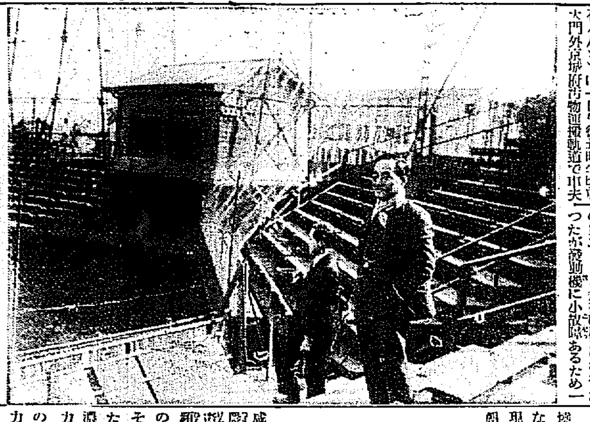

テレヴイジヨンの實用時代

世界的電氣學界の競爭になつてゐるテレヴイジヨン放送に早大電氣科では昨年五アキ平方大の像を映寫し世界的大成功を收めたがその後山本、川原田兩博士、島、早川、依田諸氏協力し早大戸塚球場の一塁側に十坪程のバラック實驗室を建て球場で行はれるスポーツを放影する準備をとゝのへ有線で電氣科實驗室に受像する豫定である。出來上つた際は電氣科實驗室に居ながら野球場の光景が手に取る如く見へることであらう。なにしろ我國でも近き將來にはテレヴイジヨン實用時代が出現することだらう(寫眞は早大球場に出來たテレヴイジヨン實驗室と山本忠興博士)

李鉉稷の死で流言を生む

咸南警察部から前後の模樣を發表

咸南定平では昨夏端川事件前後來農民組合が中心となり、事毎に官憲に反抗し官憲に對する暴行沙汰頻々として、不穩なる反抗と爭ひの氣分横溢し、道當局においてもその取締に深甚の考慮を拂つて來たが、最近において不穩氣配益々濃厚となつたので、道警察部は極力取締につとめてゐたところ、このほど農民組合の背後に或種の勢力が介在してゐることがハツキリしたゝめ、去る一月廿五日同組合員の檢擧を開始し、現在百數十名を檢擧拘束して、取調べの歩を進めてゐるが偶々同組合執行委員長李鉉稷(こ)も定平警察署に檢擧拘束中發病して、入院後間もなく死亡したゝめ、邁所揣摩臆測種々の流言蜚語を生むに至つたが、右につき本府警務局ではこの誤解を避けるため、同道警察部の報告に基づき、左のごとく眞相を發表した

死亡の眞相

定平農民組合の執行委員長李鉉稷(こ)は一月十六日定平警察署に檢擧拘束されたが、同廿九日腹具合が惡いと申出たので同時午前十時李公醫は第一回の診察を行ひ、翌卅日午後十一時第二回目の診察の結果、直に入院を必要とするほどの病狀でないと認め、そのまゝ拘束を續けたが、二月一日午前零時半第三回目の診察の結果、病狀は相當重態と診斷、直に拘束を解き李公醫のもとへ入院せしめ、警察部では午前四時卅分頃病人の家族にこの旨通知したが、同人は同八時四十分死亡した。そこで、警察部では、李が留置場で死んだわけではないが、發病と死亡との間あまり時日もなく、後日問題の起るのをおそれて、直に檢事の臨檢を求めたところ、咸興地方法院の寺城檢事は法醫師を伴つて現場に急行し、李の遺族立會の上で死體檢診の結果、全く外傷の痕跡もなく肺炎石病にて死亡したことが確認せられた。これがため、最初、時節柄の拷問云々を世間にいひふらし李の死亡はこの結果なりと吹聽してゐた李の遺族の誤解も解けたらしい。事件は以上のごとくであるが、揣摩憶測の風説行はれ、或は誇大に傳へ、或は虛構の事實を吹聽するものもあるため、警務局を公表して世上の誤解を解くものである

病死と判明 李鉉稷の死

【咸興特電】既報咸南道定平農民組合執行委員長李鉉稷の病死に關して、應援隊を繰り出す騷ぎを起したが結城檢事の死體臨檢の後遺族にも立合せたところ何等の外傷なく病死したことが判明したので應援隊は葬式のすむまで滯在解散の筈

府民大會を開き陳情委員が東上

【仁川電話】鳴りをしづめてゐた仁川の仁取合併移轉反對側では合併問題の東上活躍のため形勢樂觀を許されぬ事態を觀取し東上中の吉田秀次郎氏と電報往復の結果仁川公職者聯合會では一日午後五時公會堂に於て府民大會を開き引つゞき三日午後六時から同公會堂で府民大會を開催することになつたが仁川公職者聯合會から陳情委員として河野竹之助、後藤連平、杉野榮八、金允福の四氏を東上せしめ中央政府の要路に對し仁取移轉反對について陳情運動を起すことに決定二日午後九時卅六分發列車で出發東上するはず

あらびや丸高雄丸と衝突

濃霧の東京灣口で 船客は救助さる

【横濱電報】一日正午横濱出帆名古屋に向つた大阪商船高雄丸(四二八一噸)は途中猛烈な濃霧と戰ひつゝ午後一時三十分頃東京灣口を出んとして觀音崎一マイルの沖合を航行中折柄ヴアンクーバーから歸航の同社客船あらびや丸(九四一四噸)の左舷に衝突しあらびや丸の機關室および五番船艙を破壞し浸水せるよりあらびや丸は直ちに船客を損傷なき高雄丸に移乘せしめたが、船體は危險狀態なるより急を同ける商船横濱支店では直ちに救助船を急派し救助につとめつゝある、尚あらびや丸の船客は一等三名二等十四名で同船客を收容した高雄丸は一日午後五時過ぎ横濱に入港した

あらびや丸沈沒を免る

【横須賀電報】刻々危險に瀕しつゝあつたあらびや丸は高雄丸をはじめ浙江丸、横濱港同運輸日の出丸並に隣子丸の兩救助艇の必死の救助作業により半ば沈沒せるまゝ高雄丸にひかれて浙江丸その他が附添ひはげしき風浪とたゝかひつゝ一日夜八時十分觀音崎より約三マイル千葉縣富津海岸寄りの地點にやつと座洲し辛くも沈沒を免れる事が出來た

損害は百七十萬圓

【横濱電報】衝突の損害はあらびや丸は百萬圓の損害積荷八千トンは全部浸水してゐるものとして約五十萬圓又高雄丸は約二十萬圓で兩船の損害は約百七十萬圓である

四たび關東軍勝つ

【東京電報】第四回全日本東西對抗ラグビー試合は一日午後二時三十分から外苑競技場で舉行された降雨のためグラウンドコンデイシヨン頗る惡く兩軍選手は泥濘にまみれつゝ勇壯に奮鬪し苦戰惡鬪の末遂に二三對八で四度關東軍の勝利に歸し秩父宮盃は殿下から親しく關東軍に授與された

籠球準決勝戰績

【東京電報】バスケツトボール準決勝戰成績左の如し

早大 三九—二二 浦和中學

成蹊高 三六—二六 京大

バスで負傷

二日午前十時ころ府内錦路四丁目一五〇地先で楊州郡榮面金谷里三二五姜順先(四五)が自轉車に乘つて通行中京仁バス第五五九號と衝突し全治三日間の傷をうけた

今朝出發の際は態々御見送りを辱うし難有厚く御禮申上候

二月二日 押原參吉 文澄

三越の五階
納札の會
三日より八日まで
趣味深き納札納經錦繪等各種展觀即賣

支那帝室累代 秘藥 喘息 神經衰弱 驢膠(キヨウ)
革命の爲め解放せられ今回輸入す病に苦しまるゝ方直に試みられよ必ず本藥により救はる 說明書要二錢郵券
効能 喘息・神經衰弱・下痢・婦人血の道・老衰出血諸症根治實例多數 服用の當日より奏効
代金 一圓・二圓・三圓・五圓・十圓前金送無料
驢膠發賣元 全北裡里 淨全堂 振替京城一〇三七五番

日本國中ミスミまで賣れてゐる
ミツワ石鹸
醫學博士 前田[illegible]先生御推奨

美人の結晶
大阪 [illegible]石鹸製造所

洋服 生徒製作品 半額提供(カタログ進呈)
オーバ トンビ モーニング セビロ
大阪洋服學校 大阪中之島

月經 サンガー 特殊強力流經劑 有効御證明
發賣本舖 京都市山の内 眞生園 京城府京町三 京城支店

高級の事務服
高野製作所被服部 京城府長谷川町一〇三

御宴會は中山莊へ 明治町浪花館裏 電本二四三四

内科 胃腸科 腦神經病 北島醫院 京城本町四丁目百五十五番地(電話本局三二七四番)

虛弱に滋養と強壯 無臭ニンニクエキス 滋養卵油 鰻油 井上又七

日東カゼ藥

肺、肋膜には 心臟肺炎には 獺肝 京城府太平通二 池田へ

頭痛にノーシン

產兒制限

痔疾脱肛專門 野崎肛門醫院 入院隨意

朝鮮名物の一つ

贈答品として最好適品(化粧箱三ケ入) 發賣元 桑田商店

出火御見舞御禮
去月二十六日夜出火の際は早速御見舞ひ被下難有奉謝候實は一々拜趨御禮申上ぐべき筈の處御芳名伺ひ漏れ有之哉も計り難く不取敢以紙上御禮申上候
群山府明治町 横山釀造株式會社

氷の上で一休み

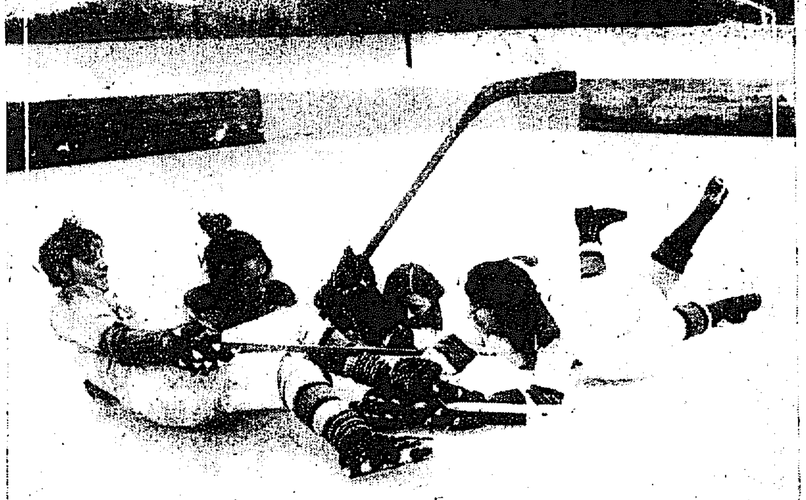

此寫眞はスペキュレーター・ホッケー倶樂部の女選手達で彼女達の元氣で無邪氣な氣分を現はしたものです、彼女達は冷たい氷の上でも我々が草原の上で寢轉ぶ樣に平氣に休息します。それでこそアイスホッケーの選手として選ばれたのでしよう、日本にもウインタースポーツが大分普及してきましたがまだ女の氷上ホッケーは聞きません。負けず嫌ひの日本の娘さん達、このアメリカ女の元氣振りを見て一つ發憤しては如何なものですか

産兒制限の一考察（三）

京城婦人病院長ドクトル　工藤武城

◇

今日々本で産兒制限論者から神樣のやうに騷がれて居るサンガーの本國たるアメリカは特に目立つ、この現象が著しいのであります。ニューヨークの富豪街を通つてをりますと婦人達が散歩に犬を連れてゐるのが見受けられますが子供を連れて出るやうな母親は一人も私は見かけませんでした。又降學者がその研究の結果を發表してゐるのを見ても、又その數字に現れてゐるのを見ても上流社會に一向殖えてゐないのであります、唯貧困の階級無智の階級だけであります

フランスの或る學者雜誌を見ますとフランスの四百四十組の夫婦の間で調べて見たところが五百二十八人の子供があつたさうでありますから、四百四十人を倍にした八百八十人の數よりも三百五十二人だけの人口が少くなつてゐる譯であります。これだけが人間の數が減つた譯であります。この勢ひで進みましたならば羅馬が遊惰の中に還落を辿つて來たと同じ道を辿つてゐるものといつても差支へないと思ふのであります。日本でも、この研究は誰も手を着けてをりませぬが避妊の機具をどんな連中が買ひに來るかといふことを私かに問いて見ると、第一が御役人が一番多く、その次は會社員、軍人若くは敎育家である、又一方宮内省の調査によると華族の仲間に私生子の出生の比率を他の階級に比べて見ると群を拔いて澤山なさうであります。これで見ると日本の現在の如何なる階級が産兒制限を望んでゐるか殊に中流階級の者は利己的な快樂に耽り、個人的な享樂を追ふことに汲々としてゐるのではありませぬか。ローマが亡ぶ頃、その頽廢を堰止めんとして法律を以て正當な結合を奬勵したのであつたけれども大勢は如何ともすることが出來ず常に没落の一路を辿るに至つたのであります。

◇

さて、前述の通り今日我が國の産兒制限論者のいふ通りになつて行つたならば日本もこれ等の亡國の轍をふむのではないか、寧ろ優等な産兒制限論者に贊同して國を亡ぼすのを見たくないものである。しかし私とても不良な種が澤山増して來るのを好ましいといふのではありませぬ。この問題は昨年この京城の放送局から『人口と道德』といふ題で約十日ばかり連續講演の放送をしたのを或雜誌の方が近々出版されるやうな運びになつてゐるやうでありますからそれによつて私はこのことについてどんな意見を持つてゐるかといふことを見て頂きたいと思ひます。良い種の人を澤山にしたいといふことは私の專門の婦人科學の理想であります。しかし此處で申します良い種とは今日の世の中で持囃されるところのブルジョア階級と同じものと思つては大きな間違ひであります。今日のブルジョア階級と申しますものは遺傳學上から申しますと決して良い種ではないのであります。多くはその富を集める手段や方法は誠にさもしい道德的の低い連中でありまして、遺傳學上からはブルジョアと稱する連中は寧ろ惡い種であると稱すべき者が多いのであります。

◇

諸樣は自分の周圍にみられるブルジョア階級の家庭を仔細になれば私の申しますところの遺傳學上下等な種であることが明白に分るであらうと思ひます。私は醫學上から今日のプロレタリアの中に良種が存在してゐるのを見出す。西洋の諺にもある通り貧乏は決して罪惡ではないのであります。今日の財産制度において富をつくつてゐる者は寧ろこれこそ罪惡とすべきであると思ふ。今日我が日本の産兒制限論者の說くところを見ると外國の人口の增加率と我が國のそれとを比較してこの日本の增加率が他の文明國よりも大きいからその制限をしなければならないといふのでありますが、外國の人達が日本の人口の增加することに御心配下さるのは誠に御もつともことであるけれども日本の人が日本の人口の增して

崔承喜孃　新作舞踊發表

鄕土のカラーを新しい形に表現

第一回から一年目に當る來る七日の公演

朝鮮で生れた若きダンサー崔承喜孃が石井漠の下を離れて京城に歸つて來た。獨立の舞踊研究所を開いた。そして公演會を催した。其

好評　を得た第一回の催しから丁度一年目にあたる來る七日午後七時から府内長谷川町の公會堂で本社後援の下に第二回新作發表舞踊公演會が開催されることになつた。崔承喜孃がその研究生とともに一年間の

精進　を示さんとするのがこの公演會であるが朝鮮に歸つて來てから著しく鄕土の姿に研究を怠らず漠の手で鍛へられたテクニックに朝鮮のローカル・カラーを多分に織り込み半島出身の眞のダンサーとして本領を發揮することを念願としてゐる崔承喜孃が十三の

新作　のみを發表すると充分の自信を持つてゐるからこの度の公演會は從來のこの種の催しとはまた別個な、朝鮮鄕土藝術的なものとして頗る期待されてゐる

子供の高熱時の手當法

氷枕や氷嚢など當てる時の注意

子供が不時の大熱を起した場合には普通氷枕を用ふれば多少熱が下り、氣持も爽快となります。殊に初め高熱を發した時は慌れずに頭を冷す必要があります。この手當が遲れますと、腦膜を起すおそれがあります。なほ必要に應じては額に氷嚢を當てます。その他若し心臟が弱つた時には、左の乳房の上に子供のこぶし大の氷嚢に氷を入れ、それをハンカチか手拭に包んで用ふるも効果があります。こゝに注意すべき事は幼弱な子供に氷を當てますと、熱が下りすぎて虚脫に陷るおそれがありますから生れて間もない幼兒や幼弱な子供にはあまり用ひない方がよろしくありませんやむを得ない時にはなるべく小さい氷枕を用ひるか、若しも大きな氷枕を頭まで當てた時は湯タンポを足の方に入れてやる事を忘れてはなりません。しかし生れて百日位の幼兒には氷の代りに冷水を用ひるのが一番安全です

京師武道大會

第七回京城師範學校柔劍道大會は一日午後零時卅分から同校道場において昨夕刊一部既報の如く盛大に開催されたが主なる戰績左の如し

◇柔道部　外來紅白試合入賞者左の通り

一等山田、二等澄水、三等楊水、四等吉田

◇二年以下紅白試合入賞者左の通り

一等張、二等今井、三等高敬、四等吉富、甲得用

◇三、四、五年演習科紅白戰試合の結果左の通り入賞した

一等田、二等矢野、三等金山、四等小野

◇劍道部　外來選手紅白戰入賞者左の通り

一等河瀨、二等寶藏、三等橋崎、四等橋本

◇三年以上紅白戰入賞者左の通り

一等木潮、二等村上、三等清田、崔、洪、高羽

◇一、二年紅白戰入賞者左の通り

▲一等渡邊▲二等國領▲三等安達▲四等宮崎▲五等野間▲六等瀨戸口

本格的な藝術

上野夫人の演奏に就て

安倍能成

嚴しい寒威の中にも春待つときめきを覺へる二月の一夜、諸君と共に上野久子夫人の音樂會を催すことは私共の非常に幸福とするところであります。

上野夫人のヴアイオリンの技術に就てはすでに夫人の東京音樂學校在學當時から世に聞へ、大正三年の夫人の卒業演奏は今なほ新しい印象を私共に殘してゐます。音樂夫人の音樂的生涯は二十數年に亘つて着々たる進歩の跡を見せられました殊に大正十四年三月から夫人は獨逸伯林の國立音樂高等專門學校に入學せられて、室内樂はカーン敎授、ユオン敎授、管絃樂はプリユーヴマン敎授等夫々の權威者の指導を受けられ、就中專門のヴアイオリンに至つては同校の主席敎授として世界音樂學徒の仰望するヘッス老敎授に就て學校以前の個人的敎授をも受けられ、敎授から眞に嚴しい眞劍にして懇切な指導を受けられたゞけの立派な愛弟子となられました。しかも夫人は生來の天賦と在來の造詣とに加へて本場での本當の稽古にみがかれたその技術を東京の樂壇にも殆んど發表せられる暇なく、夫君上野敎授と共に京城に移つて來られました。

近頃我國における西洋音樂の普及と共に音樂演奏家も次第に出て來京城の土地でも時々中央樂壇に名ある音樂者の技倆に接する機會を與へられますが、然し興行的價値に訴へて居るものはあつても眞に藝術的價値を推すべきものは殆んど稀であります。上野夫人の中央樂壇における名聲は兎々申すまでもなくヴイオリンの技において現代の我國における第一流であることは誰しも推賞する事實であります。

私共の京城がこの貴い音樂者を有しながら今までその技術に接する機會の極めて稀であつたといふことは、諸君と共に私共の切に遺憾とする所であります。夫人がステーヂに立つことを好まれぬ内氣と謙遜とに今最多大の敬仰を寄せる藝術的良心とが、この遺憾の原因の一半を形造つたとしても、私共に進んで夫人と諸君との爲にかゝる機會を造らなかつた懈怠の責も亦免れるわけに行きません。著しい藝術を味はふ機會の少い京城の地において殊に夫人の如き正しい本格的な藝術に接したいといふ私共の願は、心ある方々の御同感を得ることを疑ひません。私共は小生朝鮮土壤の中に美を發見し之を保存しこれを發揮させたいと願つて居ますが、同時に廣く勝れた藝術によつて少しでも私共の生活を豐富にしたいといふ要求を切實に感ずるものであります。讀者の熱心な御贊同を得てかういふ催しを今後も時々開き得んことは私共の願一杯の野心であります。切に御後援を願つて止みません。

舊臘より歸鄕中の處今般歸城從前通り診療仕候間此段及謹告候也
昭和六年二月一日
府内黃金町一丁目
佐野齒科醫院
佐野史郞
電本二九九二

映畫と演藝

前衛映畫の美學的素描（十二）

内田近夫

一九一九年にものしたこの種の自分の試みは、エゲリンヌの影響を受つてゐるもの〻、その上また藝術に畫家の觀念世界に基いてゐる。この畫家の極めて些細な部分ですら、それを表現するには非常な苦折を必要としたのである。こゝでは映畫が、單のみ理解されたに止まり、映畫の自然的手段は未だ知られてゐなかつたのである

一九二〇年に自分は、有りと凡ゆるものから表現を放棄したのである。そして明暗、大小、色彩、それ等の要素の推移によつて各なテムポ、しかも最も單純な形態による、映畫における運動問題に就て幾分を解決しようと試みたのである

リヒターの言葉によれば、藝術とは―人生にあつて作用する同種の力をすべて有機化し、最も單純な秩序の相互關係によつて表現したものである、それゆゑに、これ等重大となるべきものは、人間の鋭い感覺の力與の無目的を擴棄して整理された光と大きさを手段として高い調律を合目的に配列させることであると―

リヒターは、この力學的論理より、當時の出發した藝術作品をば心理學的繪畫に對立せしめたのである

『私は映畫を一つの視覺的リズムとして理解する、そして、その表現の手段は寫眞術である。この兩者はともに幻想力卽ち我々の感覺機能の基本的で合法的な部分から直に創作する幻想力の材料である』

そこで重大な意味をもつてくるのは、肉體と精神のあらゆる表現のなかに最も單純な調和として綜合の映畫の『動作』のなかでは、殊に式的要素が綿密に計算されたプロポオションに從つて現はれる。その成長も、發達も、消滅も、擴大も收縮も、あらゆる氣動から引き離され、效果的に確定されたテムポに從ふ。色彩が光の新しいダイメンションを代表する、しかも、色彩はその最も本質的な效果においてのみ現はれ、その調和や聯想や裝飾的價値には何らの重大さも置かれてゐない。彼の映畫的コムポジションのなかにも最も單純化されて現はれるものは、具體的な現代生活力の發現である、そして形態はすべて人生の小さな要素たる諸要素の絶對的表現である心理は全く排除され、それが意識的構成によつて精神の能動的勞働によつて補はれる併し彼の心を惹つけるのは、映畫の幻想的可能性のみではない、現實的な映畫も彼の興味の中心である。『私は日常の事物のなかにも一心理的動作が排除されてゐる限り映畫の驚くべき形態への可能性を見る』

街頭で活躍する猿之助一黨

芝居界の因襲と傳統に反旗をひるがへし松竹と手を切つて男氣を見せた猿之助は一派と共に新春市村座に旗揚しあくまで初志の貫徹につとめてゐるが、今後松竹に對抗する一策として卅日正午から東京市内銀座を初め數ヶ所で一派六十餘名が總動員し七班に分れ二月狂言を書いたマッチを通行人に配る宣傳を行なつたがなにしろ帝都中心地銀座などは人の黑山を築いた＝寫眞正面右から左升、八百藏、猿之助、淸次郞の諸優（銀座野村銀行前）

懸賞兒童映畫

三分の二はスポーツ物

東京市社會敎育局社會敎育課ではさきに兒童映畫の脚本を一般から募集してゐたがこの程締切りを行つたところ、募集原稿は全部で五百五件あつた、募集規定に何處までも朗かで明るい情操敎育に適したものとしただけに今までに多かつた服役屋で年老いた父母がどうこうといつたものはなく、全部の三分の二はスポーツを仔子とした朗るいものばかりといふ新傾向を見せてゐるといふことである。當選者氏名の發表は二月一日になつてゐるが、當選脚本は直ちに日活、松竹等において映畫化され市が主唱する兒童映畫デーに上映される筈である。

『新戀愛全集』日活で映畫化さる

日活の東坊城恭長監督は貝繁光原作細色大日方傳、佐久間妙子主演になる『僕には戀人がありまず』をさきに完成二月第二週に封切の豫定であるが春第一回作品として近日菊池寛原作になる『新戀愛全集』を映畫化することになり、目下その準備に忙殺されてゐる主役は入江たか子外オールスターキャストである

將棋新手合（二）

於東京市日本橋區蠣殻町二ノ五　讀賣木將棋所

（圖は七四歩迄の局面）

平手　先手▲四段　石井秀吉（東京）　後手△四段　志村欽太郞（東京）

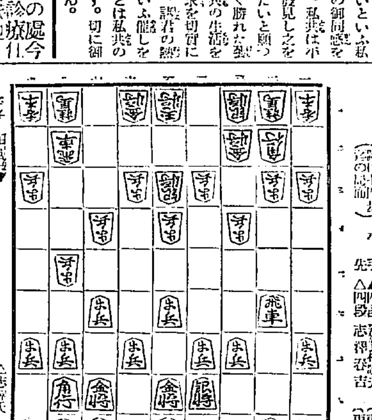

△志村氏　歩　▲同　飛　△同　歩　▲七五歩
△五七銀　▲四一玉　△六九玉　▲八六歩
△八七歩　▲八二飛　△三六歩　▲六四銀
△同　歩　▲同　銀　△二二角成　▲同　銀
△四六銀　△八八銀　▲三三銀

（以下次號）

カルタ會

總督府遞信局の二日午後よりカルタ大會は一日正午より京城クラブに開催され參加者五十餘名に達し頗る盛會であつた。なほ當日の成績は左の順位である

東塚、日高、齋藤、小川、岩崎、土屋、五十嵐、西長、谷口、二宮

月收五十圓で貯金もする親子三人

僅か五十圓の收入で親子三人立派に暮して而も貯金までしてゐる箱田たか子さんの家計・婦人倶樂部二月號に公開・家計の好參考記事

JODK

二月三日（火曜日）

午前一〇時三〇分　氣象概況、各地天氣概況

同一一時四五分　料理獻立「鰯の初雪漬」日用品値段

正午　時報、ニュース

午後〇時二〇分　落語「うかれの掛取り」　桂　昌之助

同一時〇分　家庭講座　育兒法に就て（二）　朴　正健

同二時一五分　家庭講座　二月の行事（中）　濱口　良光

同三時四五分　ニュース、官廳公示事項

同五時四〇分　ラヂオ體操、職業紹介事項、今晩のプログラム發表

同六時〇分　お伽歌劇（大阪）新文部省　浪花少女歌劇團

同六時三〇分　英語講座（東京）中等科第一講の四

同七時〇分　ニュース、官廳公示事項、翌日のプログラム發表

同七時二五分　趣味講演　節分と三味線　千代　上調子　清元延久寿

同八時三〇分　淨るり　清元　色彩間刈豆（かさね）　淨るり　秀治

同八時〇分　映畫物語（東京）　女宮師宮　手塚　道男

伴奏　男澤　蔦夫　獨唱　泉　愛子

その行事

同九〇分　管絃樂と獨唱（東京）

一、雅樂曲（近衛直麿編曲並に指揮）イ、音取　ロ、陪臚　ハ、『更衣』（獨唱及合唱付）

二、ヴアグナー作品二曲（シアエルブラット指揮）イ、樂劇『トリスタンとイゾルデ』前奏曲　ロ、樂劇『ヴアルキユーレ』ヴオタンの告別（獨唱）

合唱　獨唱　内田　榮一　ヴオーカルフオア合唱團

指揮　近衛　直麿

同　ニコライシフエルブラット

同九時三〇分　氣象概況、各地天氣概況、時報

同九時四五分　楊琴と大笒合調　一、平調會像　二、念佛　三、風流念佛　四、打鈴　五、雜歌

楊琴　金　相淳　大笒　金　永根

日本放送交響樂團

2日　公設市場小賣値段

特等白米十五キロ二、〇二〇▲一等白米同一、八七〇▲煮豆黑豆三〇〇瓦〇、九〇▲同十六寸同一一〇▲同トラ丸同一一〇▲満洲地物一升一、二五〇▲同次同一、〇〇〇▲同櫻正一升入一本一、八九〇▲ブドウ酒赤玉同一一〇〇▲同蜂同一、一〇〇▲味淋質一升一、八〇〇

天業醫學博士　佐多芳久博士曰く

理想的滋養料

たとへ流動食でも胃腸でよく消化しなければ吸收されませんから滋養にはなりません。流動食などとるやうな人は乳化劑か、又は重湯で胃腸の消化作用の衰へてゐる人ですから消化の必要のない「どりこの」は極めて調法な合理的な滋養品であります。

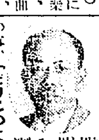

世界的大發明

柳澤信愛博士曰く

「どりこの」の含有する「アミノ酸」中のグルタミン酸は、腦髓組織の成分の基であるばかりでなく、味もよく、且つ胃液の分泌を旺盛ならしめ、從つて消化を助ける特性は滋養劑としても殆んど理想的なものである。

「どりこの」の發明は我國醫學界の誇り、今や一般嗜好飲料として全國信用ある藥店食料品店で發賣された事は、病弱者は勿論一般人の健康上實に喜ばしい事實であります。

贊化病院
京城府明治町一丁目　電話本局二四一〇番
醫學博士　古城憲治
内科　小兒科
入院隨意　普通病室及傳染病室

資本金　五百萬圓
朝鮮火災
本店　京城朝鮮

寄宿　宿泊部
青雲寮
電話光化門二三六九

味の素

洋の東西を論ぜず
季の如何を問はず
常に調味の中心！

宮内省御用達　味の素本舖　鈴木商店

2—A

入院隨意
京城府永樂町二丁目
酒井婦人病院
電話本局一八〇三番
酒井一郎

食後・外出後・就寢前の含嗽に
創傷の消毒及齒牙の
美白に
中性純過酸化水素液
ペルゾーン
包裝　100瓦　500瓦
本品は局方過酸化水素液の規格に適合す
元賣發造製
第一製藥株式會社
東京市日本橋區江戸橋三丁目
大阪市東區道修町二丁目
P—31

本店　京城府南大門通一丁目十四番地
株式會社　漢城銀行
取締役會長　白完爀
專務取締役　堤永市
電話光化門長七六〇番　振替口座京城二〇〇五番
支店　南大門、東大門、西大門、本町、水原、大田、大邱、釜山、開城、平壤、平壤大和町

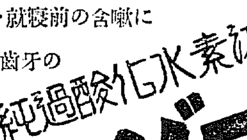

先づ健康には眼の保健

一、視力異狀の方は眼鏡をかけて度數の進まぬ樣つとめられよ

一、新春の御用命は設備完全・商品豐富の大學堂へ御申付られよ　眼科醫に等しき責任を以てあくまで適正なる眼鏡を調製致します

必ず御滿足の良くなる眼鏡に及ぶ樣あく迄完全なる眼鏡を調製致します

京城帝國大學醫學部眼科、赤十字病院眼科、總督府醫院眼科、各病院眼科御用

京城府本町二丁目
大學堂眼鏡店
電話本局二二七九番　振替京城一一二九番
本店　大阪市南區心齋橋筋

發動機王!!

ヤンマー發動機と瑞光式籾摺機

特許第六〇六三三號

京城驛前
山岡發動機京城支店
電話長本局一〇〇三番　振替京城一一五二番

代理店募集

仁川　加藤商會

歐洲の戰債と賠償安定策（上）

東川嘉一

賠償金を撤廢せよ—といふ説が出て來たことは周知であるが。けれどもこれは容易に行はれない。假りに行はれても、それはヨーロッパ債國が助かるだけで東洋諸國は別に利益を受けるに過ぎない。それだのに今私が賠償金と戰債の問題を持出したのは何故であるか—

實の持腐れ

アメリカは輸出超過國である。昨年の出超額七億八千萬ドル、一昨年八億四千萬ドル內外の大出超である。

その上にアメリカの對外投資は百數十億ドルにおよび、これからも年々何億ドルといふ收入がある。更にその上にアメリカ政府は聯合國政府に對して百億ドル以上の債權を有し、これからも一年に數億ドルの金が這入る。

かうしてアメリカは外國から毎年巨額の黃金を吸收する、すでに今日でも世界の金準備の大半はアメリカに偏在してゐる。

大金持のアメリカ—必要以上に黃金を持つてゐるアメリカが、今後益々世界の黃金を吸收したら他の國はどうなるのであらうか—

—といふやうな事は小冊子『金と銀』の中に詳しく書いて置いた

戰債を銀で拂へ

そこで物は相談である。聯合國の對米戰債を銀で支拂つては如何—全部とは言はない、ほんの一部分でよろしい。

借りた金を負けてくれだの、棒引にせよと言つてもアメリカが承知しない。けれども一部分だけ銀で受け取つてくれといふ話ならば考慮の余地があらう。

米穀法改正

外米の輸入特許と基準制度が大眼目　農林省の發表

【東京電話】米穀法改正案は既報の如く一日の臨時閣議でいよ〱議會へ提出することに政府の方針決定したので農林省では一日午後左の改正法律案要領を發表した、なほこれと共に大藏省でも米穀需給調節特別會計法中改正案を議會に提出の筈である

一、米穀の輸入又は輸出は勅令を以て別に定むるもの〻外政府の許可なくしてこれをなすことを得ず

一、政府が米穀の買入れ又は賣渡しをなすは米價が告示したる最低價格又は最高價格を超ゆる低落又は騰貴したる場合に限る

一、最低價格又は最高價格は時價に準據す

一、最低價格又は最高價格は命令の定むるところに依り米穀生産費、家計費及び米價指數の物價指數に對する趨勢の趨勢に依り算出したる價格を基礎としこれを定む

一、當分の內最低價格又は最高價格は米價指數の物價指數に對する物價の趨勢に依り算出したる價格を基礎としこれを定む

一、政府の許可を受けずして米穀を輸入又は輸出したるものは五千圓以下の罰金に處しその米穀を沒收す

議會でも論議されよう　有賀殖銀頭取談

米穀法改正案が愈々議會に提案されることになつたのは結構のことである、これは勿論米穀調査會に於て決定された答申が基礎になつたものであらうが、米穀の生産費、家計費及米價指數の物價指數に對する趨勢を基礎として實際上どうであるかについては疑問についてはいまだ研究してゐる。この問題について自分は特別委員ではないが自分はその當時の米價問題を詳かにしないが恐らくこの事なども相當論議されることゝ思ふ

加藤敬三郎、有賀光豐、淺川滋砂三氏を再選重任と決定した

最近一ケ年　繩叺製造高　本府發表

昭和四年十二月より同五年十一月に至る一箇年間における繩叺筵の製造高は改良叺四千三百四十五萬九千四百六枚、改良筵二百九十四萬七千百六十一枚、在來筵二百十萬六千七百三十枚繩五千五百四十六萬八千三百九十二貫にしてこれを前年に比すれば改良叺六百六十七萬一千八百六十七枚改良筵二十四萬三百八十七枚繩二百七十九萬六千八百七貫の何れも增加を示し在

日銀の大異動　停年制の結果

【東京電話】日本銀行は停年制採用に基づく地方支店長級以上の大異動をなし二日これを發表した、神戸支店長山內顯吉氏の本店審査部主事榮轉以下入替これは二十六名の多數におよんでゐる

通運店長異動　二月一日附

國際通運朝鮮支部では、清津支店長たりし光永喜七氏の引退に伴ひ支店長級の異動を左の如く二月一日附を以て發表した

大邱支店長　中野作樂　元山支店長を命ず

元山支店長　一寸木政藏　清津支店長を命ず

群山出張所主任　原田宜　大邱支店長を命ず

龍山出張所主任　清水宗平　群山出張所主任を命ず

平壤支店長　毛利彌三郎　本社勤務を命ず

郡山駐在員　赤木健輔　平壤支店長を命ず

城津支店長　夏目十郎兵衛　驪龍を命ず

清津支店助役　前原一喜　城津支店長を命ず

兵庫駐在員　市橋萬作　釜山支店長を命ず

殖銀が積極的に商倉金融を漁る　農倉低資の運用難

殖銀扱ひにかゝる米穀資金の貸出は最近すでに四百萬圓を突破してゐるが、その內譯は、野積み保管が農倉倉庫金融に比し採算上遙かに有利な關係上、倉庫金融は野積みから脚されることに比例して益々顯著となるらしい

入庫米が多い關係上、右倉庫に對して、四十萬圓即ち金額の約八割の貸出しをなしてゐるが、この商倉金融の傾向は、今後農倉が野積みから脚されることに比例して益々顯著となるらしい

キユバ糖減産

【東京電報】二日糖業所着電によればキユーバ大統領マカド氏は一九三一年度キユーバ産糖額を三百十二萬二千噸（內對外米輸出二百五十七萬七千噸）と決定、命令を發した、昨年度產額に比し百五十四萬八千噸の減產に當る

百萬石買上實行期は二月十日前後か　第一次買上の受渡終了後らしい

【東京電報】米穀應急對策を決定すべき第二十九回米穀委員會は一日午前十一時より農相官邸に開かれ町田會長以下各委員出席、町田農相より懇切な挨拶を述べ石黑農務局長より

一、昭和五年度米作豫收高

一、內地米二萬石買入れの成績の報告に入り左記諮問案を可決して午後一時半散會した

諮問案　二月中適當なる時期において更に昭和五年度米百萬石の買入を行はんとす

なほこれが買入れ方法並に時期については農務局において諸般の準備を進めつゝあるが目下進行中の第一次買上げ米二百萬石の受渡終了直後すなはち二月十日前後頃開始する方針であると

【東京電報】政府は五年度產內地米百萬石を二月中適當の時期において買上げを行ふことになつたことは既報の通りであるがこれが時期は目下實行中の第一次買上げ米二百萬石の受渡し終了（二月十一日頃）直後開始の豫定と傳ぜらる

注目さる〻正副會頭の後任

會頭をどうするかゞ問題

京城商工會議所會頭副會頭の辭任に伴ふ後任問題は今のところ賀田、木下兩氏の後始末がつくまで保留された形となつてゐるが、目下進行中の井上、大山兩氏の會計調査も二月十日過ぎには一通り終了する模樣なので、この結果に基づき金仁用の私財補償人たる金氏の辨償の程度が決定次第、正副會頭は引退するとになる模樣である。しかして、この後任については會議所內の議員中に適任者を求めるとは頗る困難であるが、困難なだけになほ裏面には各種の暗中飛躍が行はれさうな形勢にある

會頭としては　有賀殖銀頭取を推さんとする說も一部にあるが同氏は現在特別議員であつて規定の上から見て難點があるばかりでなく、氏自身の立場から考へると同氏が會頭を引受けるやうなことは毛頭考へさうな模樣がない、從つて若しさうした說があるとしてもは絕對に固辭することに至るは明かなことである。かくて會頭後任は全く難問題に陷る譯であるが、この場合

一、適任者によつて適當の人物を外部から物色するか

二、渡邊現會頭が一度現出した際の後を押りつぶして任期中だけ同氏をもつて會頭とするか

の二つの途が考へられる、このうちの何れに決定するかはもとより推斷をゆるさないが會員の一部にあげられてゐる商議改革の烽火がある。はいへ加藤、有賀、釘本等の長老連の手で或る程度まで現會員を慰撫して渡邊現會頭が任期中だけ因循することになるのではないかとの觀察もある

副會頭問題　については當初の責任者として道義的に辭く責任を感じ社會に申譯なしとて副會頭の椅子のみならず議員をも辭して ひたすら謹愼の意を表する意向らしく、恐らくこの辭意を阻止することは不可能であらう、從つて後任副會頭の問題は當然猛烈な運動が起るものと豫想されてゐる、即ち現議員選擧直後の役員選擧においては、陳內茂吉、古城龜之助

米高と舊正接近て米倉の出庫漸增　舊正明け後は緩和か

一月三十一日現在、米倉會社の各支店の入庫高は

釜山倉庫約十八萬二千俵、仁川十七萬二千俵、木浦三萬一千俵、群山五萬四千俵であるが、これを十二月末現在に比較すると釜山約二萬俵、仁川三萬俵の各減少となる。この原因は最近米價が著しく持直したことも舊正月が愈々接近して來たこと等の事情により、この機會を狙つて今迄買惜んでゐた手持米を賣らうとする傾向に轉じたためもある、しかして出庫の傾向は、仁川期米が最近米穀應急對策發表以來の高値を示現したことに刺激され、昨今益々顯著となり、去る三十日の如き仁川の出庫約一萬俵を見たほか、釜山を初め、各地支店あるも相當出庫した模樣である。もこの傾向はやがて米價が下向ひて來たり、舊正も終る樣になれば漸次緩和されるのであるまいかと米倉當局は見てゐる

正銀支店の存續を請願　濟南居留民から

【濟南電報】正金銀行濟南支店閉鎖は居留民に取り精神的にも經濟的にも打撃甚大なるは勿論對外的に、日本人の面目を失墜する點少なからず居留民團では外務大藏兒玉頭取宛存續方を請願した

銀行集會所理事

社團法人京城銀行集會所では一月廿九日開催の通常總會において定款二十五條により理事改選の結果

商議改革の具申書提出　龍山有志會員が

既報、一月廿日龍山金組樓上において開かれた新龍山商工會議所會員有志協議會の結果左の如き具申書を各關係官廳に提出した

一、定款の一部改正（選舉の方法階級制とする事）

理由　從來の經緯に徵し一級議員は僅かに二票位を以て當選せらるゝにより黨略的に同一級員を出し凡て役員を獨占するの風習ありために新議員の良論も壓迫を受け成立せず惡風踏襲するの弊あり今回の如き不祥事件も長期に涉る惡風惡慣の結果なり

二、公課金の減額

理由　從來課金の多額なる結果は同所に保留金を生じ爲に不當の運動等に消費せらるゝに至り本會議所の主たる目的に反し京城の經濟商工業者に指導便宜を興ふることを閑却せり（例せば鐵道網製鋼品問題產米增殖等に多額を要せしこと）

三、會頭以下の責任者は今回の不祥事件を處理し被害金を辨償すべし

理由　本件の如きは責任者の長大なる怠慢の結果なり

四、調査委員を役員、評議員外の會員より三名以上を加へ公平に調査する事

理由　役員、評議員は一般より賛ふ疑惑の標的なるを以て社會の疑惑を一掃するには他より調査員を求むるを至當なりと思料すればなり（以下略）

海外經濟電報

倫敦銀塊（二日）　二二片八分三　十錢安
米棉　丹銭〇五
印棉　二二九卅四分一
スチール株　一三二卅四分三
アナゴンダ株　四九卅・六分七
日米爲替　四卅八分九
英米爲替　二八卅八分五
紐育銀塊

東京コール（二日）
翌日拂　一錢乃至一錢一厘
無條件　一錢乃至一錢一厘
普通　九厘乃至一錢一厘

日銀帳尻（卅一日）
發行高　一三三五、四四五減　三三〇
正貨準備　八三三、四二〇增　三七〇
限外發行　二三二、三三〇減　三三〇
貸出高　六〇〇、六〇減　八

日銀對外爲替建値（二日）
對英　二志〇片八分三
對米　四十九弗八分三
對支　百五十三兩
正貨準備　三三三
保證準備　五元六

穗落

中野太三郎氏が東拓理事として今にも朝鮮に乗込んで來さうな宣傳が頻りと盛んである▲だが理事となることに決めてゐるのは中野氏自身だけで、その買ひそう大して問題は進んでゐないとのことだ▲それどころか最近においては中野氏の朝鮮在住理事說に總督府はあまり好意を有つてゐないといふのでおチャンになりかけたとの風說さへある▲何しろ知事在任中中野氏など利權をあさつた男は珍しいなどといふ惡名が今に至るまでお役人連の口の端に上るやうでは首尾も要へざるを得ないだらう▲米穀法改正案のの內容が農林省から發表された▲これに伴ふ勅令で朝鮮延長がきまるかどうか見ものだ▲事勢が米價問題よりも朝鮮としてはこいつが重大問題だ

株式

吹上げたが引に崩る　詰め相場出現

前場　三十一日後場賀易入超減好感より堅張高を演じた機先、今朝は鄭地軟弱、米棉安、紐育株式の軟調等海外諸事情の不冴にと阪地新甫の不味から氣配や〻小弛み、東新百十三圓六十錢と昧なく寄付いたが、寄アトマバラ等の買物注がれて、東新は歩みに百十四圓丁より十四圓二十錢迄買はれ傾り難き固便なる地台を示し、この間大新は四十八圓丁、京取は十二圓八十錢等もつけられた、併し引際は崩れ一巡と利喰に阪地の尻り足を見て百十三圓丁と軟化して大引した、即ち前日の止値に比して京取二十錢高乍ら東新一圓五十錢安大新五十錢安であつた

後場　前場引際や〻小弛みし機先、後場はマバラ筋の買拾ひに阪地が亦々强硬を示して來たので當所も寄付より東新百十四圓九十錢、鐘新六十六圓、大新四十八圓五十錢と一齊に吹上げ、更に寄アト東新は百十五圓門に肉薄したが日光無材料にや〻伸惱み商狀に推移するものと見られた、この他京取は寄付に十二圓七十錢、安新は十三圓五十錢もつけられてゐた

通貨政策謳歌　買方針に轉換

休日前の賀易入超が意外に少なかつたことに好感を抱いた相場は俄然買人氣を漲か上にも漲つて東新の如き新値株の先押しも手傳ひ

爆發高の景氣のよい場を見せたが、今朝も相場の地合は益々堅く賣り難い買氣を横溢させてゐる、財界の實勢が何しても無條件で楽觀せられないと今日高值はすかさず賣られるやうな伸びんとする頭腦を示してゐるは何といつても昨日に倣する、固も今朝の輿論は

日銀の

保證準備擴張實現見越しによる政府のインフレーション政策謳歌の合唱であることは否めないのであるが、この日銀の制度改正案のうちともかくも保證準備を二億六千萬圓に擴張する案を急速議會提出に決定したといふことは

現貨的に財界の數迎の意を新に刺戟したのに過ひない、勿論このインフレーション政策の實行を意味すべき保證準備の擴張は從來當局に限外發行が行はれてゐたことから見ても生產組織が著しく擴大されてゐることを示すもので あるからこゝに通貨の

吸收力といふことは當然行はるべき筋合のものであつたの

つよきよわき

株式　日銀の保證準備擴張と貿易好轉と偶然一緒になつて株式界は雄渾の意を表すこと頗る

▲日銀の通貨膨脹策は當然行はるべくして延期されてゐたもの、今更議論の余地はないが中間景氣醸成は必然だ

▲中間景氣は一時的景氣を意味するが、貿易の入超減と等しく、ともかくも現實的の好感を刺戟することは事實だ

▲何れにしても悲觀の方が先に立つ財界にとつてそれは何はさて措いても飛びつかねばならぬ買材料だ

▲この遊を動機として買に出ることもさう無駄ではあるまい

期米　政府は一日の閣議で二月中旬迄に百萬石の買上げをやる事に決つたといふ

▲今朝はその羽音に中先共に十方上放れに寄りつき新甫四月限十四圓七十錢と飛躍したが

▲これを朝鮮から見ると中先の鞘は二錢の上鞘で先高氣分は依然として鈍い

▲從つて正米との採算も未だ定期の方が割安でいつ買埋となるのか分らないといふ狀態である

▲斯くして正米より定期が割安にある事は買方に乗ずる點の多い事と、もう一つは在米が頼れない結果として賣方としては鞘よりも割鞘りのとがめを憂慮するに至らぬとも限らない

▲何にしても採算時代の相場に離れを買へない事はそれだけ買氣の薄はない反映であつて、そこに買方としては永く樂しめる理由が潜つてゐるとも見られるのである

買上より米價安て濫費　上げの原因

現今は例令四作況でも各集散市場は米が唸つてゐる時代であるにも拘らず、本年け內鮮共會面の豐作況を控け何所も在米潤に推移し、少し纏つた米を買附けると直ぐ値が走るが如きは無論政府の買上と低利資金の融通に依る農家の賣惜み等から來てゐる事も爭はない、一面には米價安に依る濫費も大に手傳ふて居るものと見るのである、現に內地においても東北地方は既に消過ぎを唱へてゐる程であり、又朝鮮でも代用食たる外米滿洲粟等の輸入も例年に比し著しく減じて居る事は其間の消息を知るに十分である、して見ると今日の反撥は單なる政府の買上げのみでなく、正に底を突いての出直りであつて本年の作柄次第で意外の高價相場を出現するやも知れないと觀測する立入筋もあつた

京城延べ

狼狽煎れに地合硬化　商內三萬六千

前場　米買上に好感して阪地の高寄を受け賣り方の狼狽煎れに三市は四圓六十錢と休日前に比し一圓二十八錢方上進し、又新甫三米は四圓六十五錢と頗る手堅く寄付たが、アト依然たる阪地の强調に連而デリ高を示し、四圓に至り三市八十二錢、三米八十錢に躍進したが、押目利喰ひに續かず、七十二錢に小弛み結局七十二錢と大た

木浦　出廻り一服模樣なれば入荷待ちの需用筋手當買物ありしが、市況は閑散にして相場は定期高移しに伴ひ錢方高を呈して內を三等十五圓十錢四等十四圓九十錢見當を唱へた

群山　政府買上げ百萬石決定より移出筋腎注星越の出動、精米筋當用筋の買ひに氣配一躍四、五十錢方高騰し丸を三等十五圓五十錢四等十五圓十錢見當を唱へ相當此の多賣物があつたが京く消化されて

六郎　各地期延べの豫想外の上鞘と政府第二次買上げ決定に人氣は可成り强く早くも月始め買付け氣構へに、移出筋精米筋の買ひ進みに氣配三十錢方高騰し穀良三等十五圓一度神力三等十四圓五十錢見當を唱へた

東新不足顯著

諸種の　財界の動きから、少くとも財界の一角に明るさをもたらすことは想像し得るところであるから株式としてもこの波を動機として徐々に買方針に出づることも强ち無謀のことではないと説く向もあつた

今朝の代引尻を見るに東新株は百卅の一千三百六十枚の大出來があつたが渡株なく一千三百六十枚の不足遁日歩二日分八十錢を示し、その他京取、安取、鐘新等は休日制と大差なく京取十枚不足遁日歩八錢、安取三百十枚渦剩日歩十錢等がそれ〲つけられてゐた

東新商內賑ふ

今朝は休會前日の湧騰に引續きマバラ筋の買氣去らず、引際は利喰切賣出しや〻小弛んだが、小單き商狀に推移し、商內も相當の活況を呈してゐた、即ち東新は大林松山、田中道の賣れ買ひと吉野、正崎の買進みあり、之に對し京證、立山利喰ひ、白栄の賣向ひ等が目立ち出來高も一千百四十枚あつた この他京取、大新は各二十枚の商內で、今朝の出來高は合計一千百八十枚にして三十枚以上の手口左の如し

京取　大新、小口

東新　賣方京證五五〇白粲一七〇松山二三〇立山一〇〇山口六〇田中道六〇成清四〇▲買方大林二四〇松山二〇〇田中道一四〇正崎一〇〇新田八〇京證六〇高

本玉

二日前場までにおける短期取組高は六千四百二十枚にして百枚以上の建玉左の如し

京取　賣方白井六〇〇松山三九〇白粲一八〇▲買方白井四〇〇新田三〇〇山口一六〇吉野一一〇田中道一二〇

安取新　賣方小口▲買方成清三一〇

大新　賣方京證一二〇▲買方山口一〇〇

東新　賣方田中道一、七六〇松山六六〇新田四五〇白粲五〇〇白井二四〇▲買方京證一、三六〇成清一六〇吉野一、三六〇立山九九〇代 四一〇[illegible]

百萬石買上げて物凄くも躍騰す　新甫は十二錢の上鞘

前場　頃日來の續騰で押目買ひ人氣に一機せる機先、一日の閣議で政府は更に百萬石の買上げを決議し初め今朝は益々買氣沸騰して當限ほ四圓八十八錢中物四圓五十九錢と休日前の止値より二十錢高に寄付き從つて新甫四月限は十四圓七十一錢と中物より十二錢の上鞘、發會し其儘出

後場　前場終りの買進みに七十五錢から八十一錢と跳返し鞘は逆鞘となり、前場は決定に刺戟され益々買物を呼び六節は遂に九十一錢と躍騰せしが阪地の伸惱みに巨しと押し戻し、此寄上げ過ぎの反動として買方の利喰ひも現はれ、引際は八十錢迄崩れ、新甫四月限は六十八錢と崩れ十二節は六十九錢と崩れ前場を終つた

買方策戰徒勞

當市場の最近においても收益を擧げたのは昨年の出來秋以來買方の一派を首めその他の市場においても飲む事は昨年の出來秋以來多大の犠牲を拂ひつゝあるが、一向にその効果も現れないのみが買方の戰略は全く徒勞に終つて居る、是れは彼我が飽和狀態にあるといふまでもなく、一方産地の出廻りが意外の景況に加へ外米を買い込み過ぎた結果でもあらうから當用筋は定期の受米を買附ける方が遙かに利得となつてある

堂島市場情報（大阪電話）

今朝東京聯合は前場、北川、堀田、磯先から二千石を賣る外、四筋、地場小口及び堀米、朝鮮アジケ賣に對し神戶筋、深坂新、小日、堀田、地場、米穀所が買つてゐた、同者村は管理から當限を九百石退いてゐた

ベニマゴ現株店　本店　釜山府本町二ノ七　出張所　京城府明治町一ノ九　長谷川町　現株賣買　信用取引　鈔錢運用アル

田中筋の受米　近く輪送濟

一月限の受米中東京山種一派の千五百石を除く外は悉く群山田中筋であることは既報の通りであるが、同一派は既に東京大阪方面に賣約されてゐることとて一日入港の東洋丸にて約四千石、日鮮海運の東洋丸で殘り九千石を全部輸送することに決し、尚は山種の受米も東京へ積出すことになり茲一兩日中には全部大阪及び東京へ發送済みとなる模樣である

山種益買進む

この當、市に少からず買物を有する東京筋山種一派は今朝錢僞の新甫四月限に對しても盛太郎を策頭として丸ヲ、金メ等から相々新規買物をもたらして相當買集る模樣である

正米

後場　前場地合硬化の機先、後場も各地の强張りに氣配メツキり硬化し、三米八十二錢と寄付いたが、二同買方の利喰急ぎに七十二錢と引けたが、引際きこの遊の弱保合を辿るものと見られてゐた

京城　丸キ三等十五圓三十錢四等十四圓八十錢地掛五米十二圓六十錢下十一圓二十錢一等精白十一圓五十錢掛白米十三圓三十錢

仁川　丸キ白チ丸チ行抜三等十五圓十錢四等十四圓六十錢不拔十四圓六十錢四等十四圓十錢丸コイ拔四等十二圓九十錢地掛米十二圓十錢一等精白丸仁印十五圓精米糯十三錢安宮米一等精白十二圓五十錢

大邱　龍山丸忠九圓四十錢南川金洋州大安十四圓八十錢何れも保合であつた

釜山　休日明けの市場は政府買上米決定、各地期延べ新甫上鞘に終出所は始め尊代米買注意ひにあり、精米筋も可成買氣あり、手持筋氣配三、三十錢方高進し一等精白十五圓十錢と正米三等十五圓五十錢見當を唱へた

期米（二日）

東京現株

	後場			
株	[illegible]	[illegible]	[illegible]	[illegible]
新	[illegible]	[illegible]	[illegible]	[illegible]
鐘新	[illegible]	[illegible]	[illegible]	[illegible]
東新	[illegible]	[illegible]	[illegible]	[illegible]
郵新	[illegible]	[illegible]	[illegible]	[illegible]
新	[illegible]	[illegible]	[illegible]	[illegible]

仁川

	前場 寄限	中限	先限	後場 寄限	中限	先限
一	[illegible]	[illegible]	[illegible]	[illegible]	[illegible]	[illegible]
二	[illegible]	[illegible]	[illegible]	[illegible]	[illegible]	[illegible]
三	[illegible]	[illegible]	[illegible]	[illegible]	[illegible]	[illegible]
四	[illegible]	[illegible]	[illegible]	[illegible]	[illegible]	[illegible]
五	[illegible]	[illegible]	[illegible]	[illegible]	[illegible]	[illegible]
六	[illegible]	[illegible]	[illegible]	[illegible]	[illegible]	[illegible]
七	[illegible]	[illegible]	[illegible]	[illegible]	[illegible]	[illegible]

株式（二日）

京取短期　大株長期　大株短期　東株短期市場　安東株式

[illegible]	[illegible]	[illegible]	[illegible]

鮮內延べ

	前寄	前止	後寄	後止
釜山 二市	[illegible]	[illegible]	[illegible]	[illegible]
大邱 二市	[illegible]	[illegible]	[illegible]	[illegible]
群山 二市	[illegible]	[illegible]	[illegible]	[illegible]
木浦 二市	[illegible]	[illegible]	[illegible]	[illegible]

大阪正米喰合　市中米標準値　都市低在日本日

丸キ四等新米 一五圓三〇　米白印(丸キヒ)一一圓五〇　仁川一等白米 一五圓〇〇

市況（二日）

大阪綿花　大阪綿紗　大阪市中外布　横濱生絲　大阪砂糖　大阪砂糖現物

[illegible]	[illegible]	[illegible]	[illegible]

日糖（87）現物 十八圓六十錢

川合又五郎（176）

鳥江鐵也作　佐藤松華畫

來たのかと、シヤカと刀をにぎりしめて突立たうとした、が、もうさつき程の緊張した氣持にはなれなかつた。

いつしか白みかゝる東雲のうす明りがかすかにさして、閉は追々と追ひ拂はれて行く樣である。パカリ、パカリ、パカリと四五頭の馬に數人の人影、峠をよぢのぼつて來るのが見受けられたので權藏は絞る樣な聲を出して大聲に呼ばはつた。

『まツ、待たれい、お待ち下されい御の御仁ならばお助け下されい』

すると馬上の人はみな下へおりて、馬の手綱をとり乍らこつちへ急いで來た。

とりかへ父子（四）

突嗟に斬りつけられて權藏は必死になつて戰つた。今こゝでやみやみと名もなき夜盜の手にかゝつて相果てゝは大事の使命をつとむることが出來ない。彼は未だかつてこんな不意打に逢つたことがないので、腕の限り力の限り相手を斬つた。

思ふさま戰つてゐるうちに一人二人は倒れたと思つてゐると、背後から右の肩先へ賊の刃がザックリ『アッ！』と叫んだその途端に振り返り樣、拂ふ刀で賊の胴腹を切放したからたまらない『ウーン』とうなつてのつけに倒れてしまつた。

『此奴情ツくい奴！』

とばかり權藏はドッと倒れたその賊にトヾメを刺さうとして近寄ると、ゴソ〱と這ひ出す樣にしてどこかへ逃げて行つた。たしかに倒した筈だのにと、その外の賊の姿を見渡しても、路上には死骸らしい物もない。

『奴等失せやがつたな』

權藏は血刀をさげて突立ち上り四邊をジロ〱となが め廻してみたが、もうその賊共はどこへ行つたかわからない。

急に傷先がズキン〱と疼む樣な氣がして、彼はヂッと立つてゐるのが何となく苦しかつた。

『思はぬ不覺……』

と右手の刀を左手に持ち變へて右の指でソッと傷先の傷口をさはると、ヅク〱と血潮が流れ出てゐた。

彼はバッタリとその場にへたばつた。そして彼は傷口のいたみがますます〱はげしくなるのに耐へやらずそこに突伏した。

遠くの方から馬のひづめの音がする。

ハッと氣づいてその物音に聞耳を立てた權藏。

またさつきの賊が歸つて返して來たのかと

『オツ何事でござるな』

さういつて權藏の傍近くへ寄つて來たのは頑强な身體つきの京都往來の三度飛脚、京都上州屋喜兵衛の手代長左衛門といふ若者である。

『夜道をかけて西へ旅する者でござる、只今この所で賊に出合ひ、力の折れる迄と戰ひ申したが、斯樣な手傷を負はされて難儀致しております、何卒お助け下され』

と權藏は手拭で肩先の傷口をおさへ乍ら云つた。

『それはさて〱飛んだ御災難に遭はれましたな、近年御當地は大久保殿の御治政に、五十萬石の家中悉く浪人致し、中にはこの街道筋を荒すものありと聞き及ぶがさてはその余黨の者の致すわざでございませう。何はともあれ、余程難儀をなされた御樣子、とにかくこの馬に乘つて御越な……』

と長左衛門は權藏の手を取る樣にして先頭の馬は六頭、いづれも荷物をのせてゐる。それに馬子が六人、それ〲ついてゐた。

代表的なら漬は　殖産なら清　本舖　永樂町市場　田中漬物店

酒精瓦斯コンロ　各種アルコール　發賣元　京城本町三ノ三八（新明治町）三加美商會　電話本四三〇番

養老　最中

京城日報

朝刊 本紙朝夕共十二頁

發行所 京城府大和町一丁目 京城日報社

定價 一ヶ月 一圓

資本金 五百萬圓

一、當會社は確實を本旨とし御便利に業務御取扱可申候
一、當會社は損失を公平且つ迅速に支拂可申候
一、電話又は御一報次第社員參上可仕候

日本共立火災保險株式會社

取締役會長 原 錦吾
專務取締役 ……
本社 東京市……
京城出張所 京城府本町三丁目……
出張所長 三鍋才次郎

鮮内代理店所在地 京城・仁川・水原・清州・忠州・公州・大田・江景・鳥致院・全州・群山・裡里・光州・木浦・麗水・大邱・釜山・馬山・晋州・海州・平壤・鎭南浦・新義州・元山・咸興・清津・城津・會寧・羅南

官製の補血強壯劑 蔘精(人蔘エキス)
朝鮮總督府專賣局製造 元賣捌所 京城 資生堂

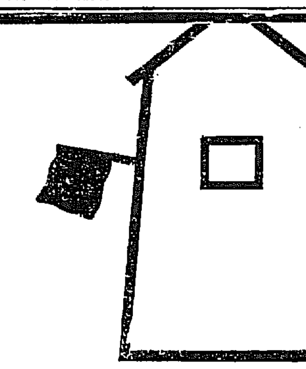

俺い! それだけでも健康軌道の由々しい危險だ
俺い! 俺いはナゼだ!
生理機能の緩んだせいだと今更乍らにそれハッキリご氣付いたならば 手近の赤玉スグに召せ キキメも スグに判るなり

びみ じよう ぶどう酒

赤玉ポートワイン

128

信仰と修養
一、キリスト教の精髓を把握して御信仰いたします。
一、本會へ御入會の方に機關「新生」を御送りいたします。本文御の機關目錄はお申越次第お送りいたします。
京城府……(ケール氏邸)
京城新生會

安田銀行 京城支店

地圖と兵書 目錄送呈
京城龍山兵營町 電話龍五二〇
小林又七出張店

誠文堂の二月號雜誌出揃ひ

商店界 二月号

二月の閑散期に惱む勿れ 商業界唯一の指導雜誌
小賣商店の經營難切拔策……
美座式保健治病術
義勇聯盟店の活躍振り
本誌 商賣質疑
定價五十錢

廣告界
ウインドーにチラシポスターにすぐ應用出來る 圖案滿載
大好評賣切れぬ中に
定價八十五錢

無線と實驗
ラヂオを造る方にも研究する方の爲にも親切な手引 無言の技師
毎號賣切の盛況!
定價八十錢

實際園藝
誰にも判る園藝趣味 家の機關雜誌 目が覺めるやうな園藝植物の寫眞滿載
定價金八十錢

趣味と實益の副業雜誌

家禽と家畜

副業養鷄 金一萬圓貯蓄法
養鷄家の母鷄孵化法
二月特輯 養兎寶典號
アンゴラ兎の飼ひ方儲け方
全國養兎研究會會員募集
本號定價金五十錢
無代進呈

家禽と家畜舊號
發行所 東京・神田・錦町
誠文堂

農工用發動機 船用發動機
時代は國產品を要求す 世界的權威
專賣特許 8
トバタ發動機
農林省 海軍省 鐵道省 御指定
製造元 福岡縣戶畑市 戶畑鑄物株式會社
朝鮮代理店 株式會社 弘中商會
釜山府榮町一 釜山營業所
大邱府村上町 大邱營業所
京城府漢江通三番地 京城營業所

日曜は京城驛前中西テントに

土木建築材料 ◇ パイプ ……
釜山府幸町二丁目 角野商店

資本金57,500,000圓
積立金65,150,000圓
第一銀行 京城支店
京城府南大門通二丁目

完全印 養鷄飼料
東洋畜産興業株式會社

カメラと材料
旅行に野遊にカメラマンの活躍時期が來ました 定評ある弊行は……
木村洋行
本店 奉天浪速通り
支店 大連西通三五

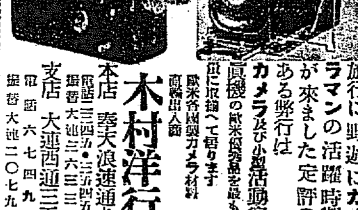

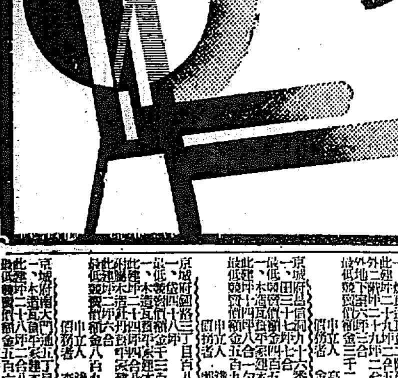

世界獨步の强力消化素

タカヂアスターゼ

見發氏吉讓峰高士博學工士博學藥

(1)消化不良に因する總ての胃腸疾患 (2)無力性胃弱者 (3)結核其他慢性病者、重病恢復期等苟も食慾を亢進せしめ消化を佳良ならしめ榮養の增進を欲する總ての場合に賞用せらる 說明書進呈

三共の藥品
東京・室町 三共株式會社 大阪・臺北・奉天

鎭咳袪痰劑

ブロチン

肺結核、氣管枝炎、肺炎、感冒、百日咳並に其他呼吸器病に基因する咳嗽喀痰ある場合盛に賞用せらる。蓋し效果佳良、服用容易、副作用絕無にして常に安心して用ひ得る特徵あるに據る。

詳細說明書御申越次第進呈

包裝 粉末 50瓦入 100瓦入 錠劑 100錠入 液劑 100瓦入 ボンボン 50顆入 其他

三共の藥品
東京・室町 三共株式會社 大阪・臺北・奉天

商業登記公告 群山支廳
商業登記公告 鎭南浦支廳
法人登記公告 金良場出張所
商業登記公告 金堤出張所
不動產競賣公告 京城地方法院

[illegible]

軍事費の節減も國防の安固を前提
軍制改革と行政整理の關係で 陸相堀切氏の肉薄を受け流す
二日の衆議院豫算總會

【東京電報】衆議院豫算總會は午後一時四十五分再開

片山哲氏(社民) 勞働組合法案を政府は骨抜きにすると云ふが事實か、何時頃議會に提出する積りであるか

安達內相 社會局原案の趣旨を曲げることはない、成案を得次第提出する

鷲野米太郎氏(同) 救護法實施も製鐵合同も有耶無耶となつてゐるといふが果して如何

井上藏相 財源その他に就き研究中である、有耶無耶といふことはない

鷲野氏 休業銀行救濟並に休業防止方針如何

藏相 休銀の防止救濟は日銀、勸銀、興銀の手に依り全力をあげて努力してゐる

鷲野氏更に第一種所得税、法人營業收益税につき質問をなし井上藏相の答辯ありて青木主税局長これを補足す

大口喜六氏(之れに關聯して) 歲入缺陷補塡の手段であらうとて猛烈に追及する

堀切善兵衛氏(政)

不生產的なる軍事費はなるべく減少せしめる方針であると宇垣陸相が言明されたが今でもさう信ずるか

宇垣陸相 今でもその通りである

堀切氏 軍備の縮小には自ら限度がある、陸相の考への如きは國軍の士氣に關すると思ふが如何

陸相 勿論軍事費の節減も國防の安固を前提とする、私の本會議の答辯を讀めば判ると思ふ

堀切氏ただ〳〵軍制改革と行政整理との關係の質問を繰り返す、宇垣陸相の『將來大いにやる』といふ曖昧な答辯で滿足して質問を止め引續き宮野氏(政)軍制改革行財政整理並國民負擔輕減等廣汎に亘つて質問をやる、議場漸く倦れる

太田政孝氏(政) 五年度租税收入において藏相の見込みより二千三百萬圓の減收を生ずる點を指摘すれば

藏相 租税收入全體を引つくるめて六千萬圓を見込んだので一つ一つの租税を拾ひ上げると違ふものである

太田氏(同じく) 四年度において大藏省證券發行限度を一億圓擴張したのは歲入見積不安によるものに非ずやと突込む

藏相 剩餘金擴消に依り遣りくりする國庫餘裕金がなくたつたからである

津雲國利氏(政) 川越豫算部長との間に昨年正月三十一日震災善後費に充當するため二千六百萬圓の借入金を爲せる理由につき趣旨を爲した後藏相を相手に四年度決算の赤字を隱すためではないかと突込む

藏相 預金部で借入金をして後で公債に引直すことは屢々ある決算がつかぬからだらうといふのは邪推である

大口喜六氏(政) 小川大藏次官は去る一月二十九日衆議院本會議に於いて、獨逸賠償金を減債基金よりはづした理由として公債が六十億圓に達しないことを述べられたが、六年度豫算參考書に依れば公債在高六十億二千三百萬圓、借入金七億二千三百萬圓となり五年度豫算參考書に依れば五十九億九百萬圓借入金五億七千九百萬圓である**公債を減らすと言ひながら其の實殖やしてゐるではないか**

小川次官 六年度豫算參考書は五年十二月末現在であるが英貨公債一月償還の一億圓があるから年度末現在を取れば六十億圓にならぬ

大口氏(貴社になつて) 何故參考書作成の時一億圓を差引いて置かぬかと嚙みつく樣に詰め寄れば

小川次官 どちらも本當だ

兩人とも黄色い聲で議論を始める

砂田重政氏(政)から井上藏相のいふ農民商工業者の負擔といふ點につき藏相と問答あり町田農相より農村生產價格に關し補足を爲す

砂田氏 藏相も農相も農村の窮乏に對し數字上の調査さへなさず**現政府は農村に無理解である**とて農村の窮乏につき質問を繰返す

藏相 低資融通と農村救濟につき答ふ

砂田氏 二言目には低利資金と云ふが貸付が終つて居らぬではないかと口を極めてこきおろす

藏相 米の豐作は豫想し得なかつた

砂田氏更に井上藏相と經濟的世界不景氣につき押問答した後、三土忠造氏公債論で井上藏相と渡り合ふ、次いで

武內委員長 本日を以て豫算總會終了の豫定であつたが質問通告者も多く明日更に總會を繼續したいと諮り滿場一致承認、次で休銀問題につき津雲氏起つ

津雲氏井上藏相を相手に休業銀行問題にて應答を繰り返し最後に

島田俊雄氏(政) 濱口首相はいつ頃より登院出來るか委員長に於て確められたいと述べ七時卅五分散會した

霧社事件
軍隊の出動は― 違反行爲でない
兩院各方面の情報に基き 政府の對策協議

【東京電報】政府は二日午後貴族院內閣議を開き貴衆兩院各方面の情報に基づき今後の對策につき種々協議したが、當日貴族院における川村竹治氏の霧社事件と軍隊の出動に關する質問に對し政府は臺灣總督府官制第十四條および太政官布告第二十六號の規定即ち臺灣總督は戰爭又は戰爭に準ずべき內亂に際し兵力を以てするを要求する場合に限りこれを施行し得るものである。然るに同事件はこれに該當すべきものではないので政府の措置は決して違法行爲ではないとの方針を決定した

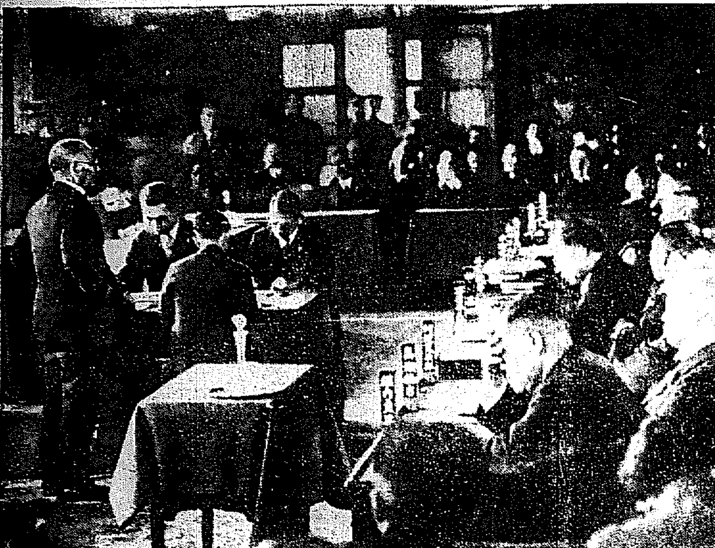

野黨の追擊に應戰する町田農相
(卅一日の衆議院豫算總會にて砂田重政氏の矢つぎ早の質問に答へるところ)

氷袋御持參の高木議員 流行性感冒の折柄民政黨の高木正年先生お鉢り瓶に氷袋御持參といふいでたちで豫算委員會に現れ一言一句も聞きもらさじと熱心ぶり

議會風景
三日掛りで 質問の貴院

【東京電報】二日の貴族院では勝田主計氏三日がかりで財政經濟問題に關する長々しい質問の了りに『先日來私の質問は衷心國家經綸を憂ふるの余りです、終りに臨み諸君の御謹聽を感謝します』▲これに對し井上藏相の答辯は『金解禁から經濟問題に亘つてこれも長々しい經濟論の反駁』▲松田拓相川村竹治氏の霧社事件質問に應ずるため勝田氏の演說中に草稿を繰り擴げて鉛筆で何事か一生懸命走り書、なかなか忙しさう▲豫算總會、貴院本會議、請願委員會とダブるので大臣の出席が少ない。武內委員長『大臣で止むを得ない人は仕方がないが止むを得る人は出席するやう』と使ひを呼びにやる

拓殖務大臣を感心さす 尾崎氏の趣旨書

【東京電報】尾崎行雄氏は今議會に治安維持法の質問をしたいとあつて豫め松田拓相の許に堂々數千字に亘る質問趣旨を寄越したこれを見た拓相は『尾崎といふ男は餘程暇と見えてよくこれだけ長いものが書けるな——桓武天皇の御即位二十二年から書いてゐる』と妙な處に感心してゐた、振つてゐるのは封筒の表書で尾崎君の直筆で拓殖務大臣と書いてある

先手を打つて 重要案提出
政府案のない醜狀に 政友會の方針決定

【東京電報】議會開會旬日にして早くも本會議に諮すべき政府案を有しないといふ近來稀に見る珍現象を呈してゐるに對し、政友會は之を以て不自然な代理首相設置と國民に對する不誠意との內面の暴露となしこれが對策につき幹部間では種々協議を重ねてゐたが、この醜狀に對して適當の時期に攻擊を加へ又與黨よりドシ〳〵法律案その他重要議案を提出し、その通過如何に拘らず提案理由を說明するによつてあらゆる言論の機會を捉へて與黨の言分を徹し內閣の政策排擊をなすこととし、先づ手始めに農村負擔整理組合法案外四件および選擧法改正案の提出を認める等今後續々重要法案を用意とする

衆議院は 又混亂か
懲罰事犯で

【東京電報】三日の衆議院は本會議は午後一時より開會、同日は特に質問日なので豫て第一控室の尾崎行雄氏より提出された經濟的國難に關する質問に關し久し振りで舊民政派より質問趣旨を論述すべく、なほ日程は政府提出震災被害者に對する租税の減免猶豫等に關する法律案外三案、その他議員提出案十數件であるが、政府案を特別委員に附託後續て保留されてゐる深澤、藤井兩氏にかゝる懲罰事犯を與黨側より緊急上程の動議を提出すべく、これに先立つて野黨側は右懲罰事犯を再審議に附すべしとの動議を提出せんとする計畫であるから議場はまた混亂を豫想される。一方午前十時より豫算總會開かれ濱田國松氏の霧社事件、東武氏の農村經濟政策等その他の質問ありいよ〳〵同日を以て豫算總會質問を打切ることゝなつてゐる

政府の弱腰に 不滿を抱いて
水產審議會設置の 建議案提出を試む
日露漁業關係議員が熱心に

【東京電報】貴族院公正會有爵議員男、無所屬樺山資英氏等、日露漁業關係議員等は熱心に水產審議會設置の建議案提出の運動を開始してゐるが、右は前議會の水產會議建議案と呼應するもので、政府の對露漁業交涉の弱腰に不滿を抱く議員多數あり相當問題化する模樣である

豫算委員長に 柳澤伯が適任
公正會の運動

【東京電報】貴族院公正會は二日幹事會を開き豫算委員長候補につき研究會が林博太郎伯を推すに對し柳澤保惠伯を適當と認めこれが實現を期することとなつた

名川代議士を 暴行罪で起訴
愼重に協議の結果

【東京電報】政友會は代議士名川侃市氏にかゝる公務執行妨害並に暴行事件は東京地方裁判所檢事局石郷岡、木內、長谷川三檢事が取調べた結果犯罪が一點明瞭なので起訴に一決、二日午前十時松阪次席檢事は一件書類を携へ三木檢事長を訪ね打合を行つた上、小山檢事總長室において首腦部會議を開きその結果起訴狀を草して渡邊法相の手もとに提出した

早川理事を召喚し 貸與の有無取調べ
橫山次官告訴問題

【東京電報】神田代議士が告訴した橫山商工政務次官に對する瀆職事件に就き二日午前十一時東京米穀取引所理事早川氏は檢事局へ召喚され當時早川氏が橫山次官へ五千圓を貸與したることありや否やを熊谷檢事から取調べがありなほ引續き一、二名の參考人を喚問する模樣である

政友會の提案は 思ひ切り急進的
大選擧區として投票を強制 有權者年齡は男女共廿才に
選擧法改正案要旨

【東京電報】政友會では今回思ひ切つた進步的な衆議院議員選擧法の改正を行はんため二日左の要領の改正法律案を提出した

一、選擧區は大選擧區とす(一府縣道樺太を一選擧區とす)
一、比例代表制選擧移讓式を採用する
一、選擧有權者の年齡を男女共に二十才に低下する
一、被選擧權は男子を二十五才に低下する
一、缺格者は現に服役中以外のものは全部缺格免除する
一、選擧費用の制限を撤廢する
一、罰則救濟法を執行猶豫を防止する
一、役人の選擧干涉に關する取締りを嚴重にしこれを犯したる內務大臣以下知事官吏に對し一年以下の體刑を科す
一、選擧期日を四十日に延長す
一、個人の文書その他の選擧運動を許さず演說會及び公報の費用は國家において負擔す

三日の― 兩院日程
衆院は本會議と豫算委員會

【東京電報】三日の兩院日程は左の通りである

貴族院 本會議を開かず午前十時より請願第二、四分科會、午後一時から衛生組合法案外一件特別委員會を開く

衆議院 午後一時から本會議を開き
一、政府提出の震災被害に對する租税の減免に關する法律案
一、國際決濟銀行に租税等を賦課せざるに關する法律案
一、右各案の審査を附議すべき委員の選擧
一、郵便法中改正法律案
一、鐵道船舶郵便法中改正法律案
一、右各案の審査を附議すべき委員の選擧
を行ふた後議員提出の法律案十六件及び質問三件を上程し又持越しの懲罰事犯問題は議長對政民兩派の意見纏らざるため判然せぬが何れ三日交涉會を開き決定すべく、豫算委員會は質疑日を一日延期し三日午前十時より開會最後の質問戰が展開される

政府の強壓を憤り 突如廢業の屆出
煙草元賣捌業者卅名 各地にも飛火せん

【東京電報】煙草賣上げ代金延納を廢止せんとする政府の強壓に憤つた東京地方專賣局管下煙草元賣捌業者大山要藏氏以下三十名は二日午前在京の東京地方專賣局に出頭し十六日限り廢業する旨屆け出た、この突然の申出に驚いた專賣局長は直ちに專賣局長官を訪問協議の結果これを受理するに決した、なほ今回の事件は鹿兒島、高崎、廣島、四國等にも飛び火するらしく當局はこれが全國に波及を憂慮してゐる

財政建直しを 國民政府に賴まれて
國際聯盟の經濟部長と 交通部長が近く支那行

【東京電報】在ゼネヴァ澤田國際聯盟帝國事務局次長發二日外務省入電によれば國民政府財政建直しの爲同政府の招聘を受けた國際聯盟經濟部長サー・アーサー・ソルター氏は三月三日上海着、同交通部長ローベル・アース氏は二月十六日奉天着同二十日頃南京着の豫定である

決議文手交
慶應校友代表

【東京電報】慶應大學騷擾は開始以來六日校友代表五名は二日午後一時林塾長を訪ひ關東、關西校友の決議文を手交した

兌換準備擴張 愈議會提出
その通過を俟つて 日銀は增資

【東京電報】日本銀行の制度改正案については大藏、日銀當局の間に既に全般的改正案を完了してゐる。政府および日銀は通貨政策の改善を急務とする爲め今回いよ〳〵右改正案の兌換券發行補償準備擴張案だけを

切離 して今議會に提出することとなつた。しかして右制限限度は現在の一億二千萬圓から一躍に三倍の三億六千萬圓とすることとなつてゐる。又議會提出時期は減税案その他政府提案が衆議院から貴族院へ廻附され、貴族院の空氣が可決に決定した頃即ち二月中旬と觀測されてゐるが、日銀當局は右補償準備擴張案の議會通過を待つて現在の資本金六千萬圓を一億圓程度に增加することに決定しすでに理事會において略

審議 を終つてゐる

日銀補償準備擴張の理由は現在の兌換券發行の狀勢を見るに常に制限外發行が行はれた、財政形相の意義を失つてゐるのは有ゆる生產取引組織が擴大されてゐる現在として當然のことであるから、通貨吸收力を增大し且つ限外發行税納入により蒙る日銀の不當なる負擔を免れんとする爲めである

なほ補償準備が擴張さるればその擔保力を充實するといふ意味から相當增資せねばならないが、日銀としては株主方面の意向を參酌する外、現在の未拂込の徵收および新株拂込みに對しては現在の積立金九千萬圓中より流用する筈であるが、かゝる關係からして

增資 程度は大體一億圓位としなければならないとしてゐる。更に補償準備擴張と增資を斷行するとすれば、政府は國庫收入の點から資本納入金を合せ納入する意向であるが、これは日銀に對し株主配當大體一割および一定額の社內留保を許し、殘額は總て國庫に納入せしむることとならう

太平漫語

貴衆兩院における政府、野黨連日に亘る攻防の陣を總覽するに、昨今漸く前哨戰を終へて、双方とも本格的に一大會戰を展開しつゝある形で▲一進一退、何れが勝ち、何れを負けと今において斷定するのにはチト時期尚早き憾みあるが政府も大したボロを出さず野黨また餘り成果を收め得ずに、今期議會はこのまゝ終了するのではあるまいか▲何等大向ふの感興をそゝるものもなく、見物席の期待に副はぬ憾なきにあらざるも、濱口內閣難局に際して血みどろになつての惡戰苦鬪を思ふとき、われ等はさう易々とこれを倒し度くない。國民の總意も又こゝにあらう▲一日の臨時閣議で內務側の重要法案は何れもケチがついた。曰く選擧法改正の內では有權者の資格年齡を二十歲に低下する點だけは內務省の原案通り決つたが▲婦人公民權は再調査、勞働組合法案は關係方面の意見を參酌して新案作成に決定し、四國の救護法は未了に終るなど、このところ安達內相に一掬同情の淚を注がずに居られぬ▲一日午後一時から日比谷公園の市政會館で開かれた東京の娘さん達から朝鮮十三道の娘さん達への內鮮雛贈呈式は、近來の嘉擧で贈る人も受くる人も純情から湧出した淚ぐましきばかりの一場面を展開し、並み居るお雛さんの人々にも多大の感激を與へ、眞にこれ內鮮融和の生きた表れであつた

人

◇鹿野新任全南內務部長 夫人同伴二日午後十時半京城驛着赴任

◇平田大每尼崎通信部主任 今回京城支局より榮轉の同氏は二日午後十時半京城驛發赴任

除隊兵の就職 率六割以上
斡旋の結果

【東京電報】滔々たる就職難に陸軍各部隊は昨年來除隊兵就職希望者のため求職斡旋してゐたが一月末までに就職した昭和五年度除隊兵は希望者の六割以上に達し旭川第七師團の九割八分を筆頭とし九割以上は第一師團以下六ケ師團、就職希望總數二萬四千百九十六名中就職者は一萬九千六百三名に達してゐる

自動車業法案
近く提案

【東京電報】鐵道省は內務、司法兩省と合議の結果自動車事業法案を成案したが全文三十六箇條近く閣議に附議して議會に提案することとなつた

元山體協主催 全鮮スキー 選手權大會

元山體育協會主催の下に來る二月八日午前十時より元山府外新豐里スキー場において全鮮スキー選手權大會を開催する事は既報の通りであるが、今般參加勸誘方につき同會長より京城府尹宛て依賴して來た

健腦こそ 鮮新潑剌たる 近代的魅力
腦を養へ、腦惡しきは 人間一生の大不運なり

新しい時代が來た、新しい時代には新しい魅力が要求される、新しい時代の魅力とは何だ 黄金か、名譽か、體力か、あらず、それは實に明快颯爽、一點の曇りなき頭腦だ。

一九三一年、社會は漸く經濟的苦悶を脫して白兵的腦力戰を展開せんとしてゐる、政治に、事業に、勉學に。健腦人の魅力はかくして凡ゆる處世戰線の勝者として、壓倒し、魅了し、征服し、無限の榮耀と渴仰の前に誇らかな凱歌を奏するであらう。げに……健腦秘藥レーベンが今や凡ての階級の人々に絕讚愛用されんとする所以なのだ。

神經衰弱と性的甦生

近代的苦悶の象徵たる神經衰弱の原因を單に勉學の過勞、心身の困憊、境遇等と見るは、所謂素人の獨斷にして眞の原因は獨身時代の不自然濫費、結婚後の性的濫費等なり、かゝる場合、坊間ありふれたる保健藥や一時押への頭痛藥等を服用するは、恰も腦惡者にマラソンを强ふるが如く、百害ありとも一利なし——先づ失へる腦細胞の補給を第一とし、同時に性的機能の回復を圖るが最上の方法なるが如し。

この目的を以て處方されたる專門藥中著名なるものは健腦劑「レーベン」のみにしてレーベンの服用は獨り神經衰弱、不眠症を治癒し、腦力を增進するのみならず、持久的効果を以て、性慾力、記憶力、思考力、決斷力を增進せんことを期せり。

これ本劑が海外大國に迄激賞さるる所以にして、服用五日にして諸子はひそかに心頭に去來する爽快と愉快を見出さるるであらう

神經衰弱を放任すれば、結果として破產、失職、失戀、落第等を招き、明るい世界に進出することは絕對に不可能である。聰明と智を誇る近代人が、勉強が出來ない、仕事が手につかない、思索が纏まらぬ、煩悶が絕えぬでは、何たる恥辱ぞ。……速かにレーベンを服め、東天紅を告ぐるが如く、頭腦の朦朧消散せん。

岡田稻田伊藤各博士 ロビンソン博士證明

高級藥 **レーベン**

この近代的腦病を速かに癒れ

主效と症狀

● 時々頭が重くボンヤリとして常に頭痛に惱む
● 根氣弱く精神疲勞やすく仕事が續けられぬ
● 頭の中が騷々として憂鬱、動悸が不規則なる人
● ツイと話した事を忘れ、よく物忘れをする
● 感情が激し易く、後から悔み、急に氣分が變る
● 讀書中外の事を考へ、授業中の事が頭に入らぬ
● 夜中安眠できず、夢多く眠りが淺い
● ビクリと驚き易く精神統一出來ず
● 神經衰弱だと自覺しつゝ益々神經衰弱に陷る人
● 遺精夢精のため不快感甚しく×××人
● ヒステリー並に神經衰弱による生殖器の障害

注意 一時的頭痛止や亢奮劑は副作用を起し徒に腦を害す、腦病神經衰弱には是非專門藥を選ばれよ

定價 一圓、二圓、三圓、五圓 十圓、(德用分)、五十錢(試用分) 各藥店にあり
▲品切等の節は……直接發賣元へ……(送料不要)

進呈 增田醫學博士著『精神療法』及『腦病神經衰弱療法』全二冊はハガキで御申込次第無料で送る

東京銀座西二丁目三番地 弘濟藥院 中南定太郎 (振替東京七七七番)(電話京橋三〇八番)

社説
畑作增殖計畫
前途有望の事業

畑作改良增殖計畫は、昭和六年度における總督府の新事業の一として、さきに四年度豫算に十五萬一千餘圓の各道補助費が計上せられたが、先般殖產局において、右の各道補助實額も決定され、漸次の豫算通過を俟つて實施の運びとなつてゐる。元來この計畫は、十二ヶ年の繼續事業として總經費三百八十萬圓を投ぜんとするもので、六年度以降においても、每年總督府の補助額の補助金が交附せられるわけであるが、その目的が畑作物中の主要食糧品たる麥、大豆、粟品種改良およびその增殖を圖るにあることはいふまでもなきことである。總督府のその計畫に對する施設としては、（一）全鮮二百郡島に對し一面一ヶ所の指導圃を設置し、農家に對し模範の栽培を普及す（二）畑作改良組合を設置し、農具肥料の共同購入、耕種法の改善、生產品の共同販賣を行はしむ等を眼目として、これに對しては、臨時試驗圃に專任技手を置き專ら研究指導を行はしむると共に、各道においても專任技術官を配置して計畫の遂行完成に加ふることになつてゐる。

◇

その計畫完成後における畑作物の增殖について、總督府の豫測によれば、畑作の作附反別においては現在の二百八十八萬町歩を三百八萬町歩に增加せしめ、大麥は現在の平均反當收穫八斗二升九合を一石二斗五升に、小麥は五斗二升七合を八斗に、裸麥は七斗を一石に、大豆は五斗四升二合を六斗五升に、粟は六斗二升七合を一石に增殖せしめ、總收穫高において、現在の一千八百八十餘萬石を二千九百四十萬石に增加せしめ、總價格において一億一千五百萬圓に達せしむる豫定になつてゐる。かくのごとくして畑作改良增殖計畫は着手されんとしてゐるが、以上のごとき結果を以て、以上のごとき效果が萬遺算なく擧さるゝにおいては十二年後の朝鮮の產業界は、まさに一大活況を呈するものと想像して差支ない。かりに殖產當局に多少の誤算ありとしても、かゝる小額の經費を以て、かくのごとく比較的迅速に畑作改良增殖の目的を達するとせば、誠に以て稱揚し計畫といはねばならぬ。

◇

朝鮮における畑作物は現在既に生產不足をつげ供給の需要を充て得ざるため、每年多額の輸移入を仰いでゐるが、畑作物中の主要作物たる麥、大豆、粟が朝鮮民衆の食糧として缺くべからざるものたる以上、これらの生產不足は朝鮮にありては『米』の問題以上の大問題といはねばならぬ。從つて畑作物の增殖は朝鮮にあつては絕對必要事にして、民衆の食糧問題解決の上においても、民衆の生活を安定せしむる上においても等閑に附し得ざる問題であるが、幸に朝鮮にありては、畑作の生產增殖は頗る有望である。現在における生產不足は、今回の改良增殖計畫によつて或る程度まで解決される見込がついてゐるからである。況んや、計畫としてはさまで難事なるとも思はれず、むしろ將來においても努力においても豫すところ比較的すくなくして、これだけの效果を擧げ得る事業は、他に求むべしとも思はれざるほどの好望なる事業である。無論、この計畫は現在の不足を、朝鮮の食糧問題が後日の憂ひなきまでに解決されるとは思はれないとしても既定の產米增殖計畫の進行と共に、この畑作改良增殖計畫を進めるにおいては、まづ以て現在の生產不足より生ずる輸移入を防遏し、貿易を改善せしめると共に朝鮮產業の振興を圖り、朝鮮の富の充實增進ともなつて直接間接に民衆の利益の興さるゝことを、われ等は信じて疑はぬものである。この意味においても、各道においては、本事業を以て樂しみ多き事業として、豫定の效果むしろそれ以上の效果を顯すことに努力すべきである。

取引所令 (13)
既得權尊重の程度如何が問題
經過規程に於て認むるとして期限を附けるか否か

團體としては會員組織を執ることに決定してゐながらも政府は『現在の株式會社組織もおいおいには會社組織に導く』ことを期待したに拘らず內地では容易にこれが實現しさうにない。それは、調查會で『その經過年限內に組織を變更するを要す。但し時宜によりては主務大臣は本法施行の日より五年以內現在の組織を繼續せしむることを得』と組織變更に對して猶豫期間を限定したに拘らず實際の法文となつて現れたところのものにこの制限がなかつたゝめである。これがためにこの改正案は骨拔きだとの非難も當時識者間に相當盛んであつた。從つてこの取引所法が改正實施されてすでに十年、未だに當初政府が所期したやうな組織の變更が行はれさうにない。このことは何を意味するか、團體として決定した會員組織を而とするといふ方針が依然として不動のまゝで今後進んで行くものとするならば、やがては內地の取引所法自體が更に再び改正を必要とする時期に早晚到達すべき運命にあると見れば見れぬことはない。政府はいつまでも現在のまゝ放任して決定しなる國策の不徹底を彷徨するか否かは少からず疑問とされるからである。これ等の點を綜合して考へると近く出んとする朝鮮の取引所令が如何なるものであるかは大體の見當がつけられても、いゝ譯である。併し乍らこの種の產業經濟政策においては急激なる變化を與ゆるとすれば重大なる影響が財界各方面に及ぶとは勿論のことで內地の取引所法改正に當つて中央政府が執つたと同じ意味の愼重なる態度は本府當局として、持つてゐるとは明かなどである。從つてすでに京城の株式現物市場と、仁川の米豆取引所との二つの株式會社組織取引所が現存してゐる朝鮮において直ちに會員組織以外の存在を許さないといふやうな方針をとる譯はない。只內地の情勢から見てこれ等の存在を同様に期限の制限なく許すかどうかは甚だ疑問である。若し制限を附して存置するとすれば傳へられるが如く原則としては認めずこれを經過規程によつて取扱ふといふことは何れの場合においても法令の改正が既得權を尊重してゐる實例に鑑み當然あり得べきことであるが然らばこの期限を如何にするかといふことが問題となつて來る。前述の如く、內地の取引所法改正調査會の答申の趣旨にみるとも、既得權を侵さないといふ點を專ら主眼として制限されることになれば、現在、京取および仁取に與へられてゐる營業許可年限を以て大體の目標とされるのであるまいか

組織の問題は以上として次に擔保制度について一考してみたい。向井鹿松氏は株式會社と擔保の關係を次の如く論じてゐる

我國では株式會社組織取引といへば必ず擔保制度が附加してゐると考へられてゐる。即ち株式會社組織取引所がその市場に行はれる取引を一律に擔保することを以て株式會社組織取引所の一大特徴となしてゐた。大正十一年の取引所法改正までは我取引所法は賣買の擔保を以て株式會社組織取引所の義務をなしてゐたために之を以て一の特徴となすは必ずしも無理な見解ではなかつた。けれども株式會社組織は企業組織であつて、擔保制度とは何等本質的の關係を有するものではないのである。現に諸法には賣買擔保を以て株式會社組織取引所の義務となしつゝも商品取引所の取引に就ては必ずしもこれを强制しなかつた。而して改正取引所法の下においては全然これを株式會社取引所の任意に委してゐるのである。加之同じく企業組織でありながら倫敦株式取引所が何等取引所として賠償の責任に當らざるは企業組織を賠償責任に本質的關係のないことを示すものである

以上により株式會社取引所と擔保との本質的關係は明かであるが、取引所法によつて育まれて來た我國の株式會社組織取引所は依然として新法において强制されてゐるそのまゝ引つゞき賠償の責に任することを立前として今日に至つてゐる然るに過去において實際問題として株式會社組織の取引所が賠償の責任をとつたといふとは極く稀であつて、仁取が大正八年に百數十萬圓の賠償をなしたといふやうなことは殆んど唯一の稀大の事實に屬する

◇**德川議長歡迎會** 貴族院では過日の各派交涉會の決議に基き德川議長歸朝歡迎會に對し、近衛新副議長の挨拶の下に卅九日午後六時より丸の內東京會館において阪谷男司會の下に開會された（寫眞は向つて右より鎌淸貴族院書記官長、阪谷男爵、德川議長、近衛新副議長）

內務省案滿身創痍
內相の面目丸潰れ
果してどう善處するか

【東京電報】勞働組合法案、選舉法改正案、婦人公民權案および救貧法實施の件に關する政府の態度決定の一日の閣議の成行に就ては各方面とも大多の注意を寄せてゐたが、凡て內務省の思惑通りには行かず、安達內相の面目は丸潰れとなつた。即ち勞働組合法案は社會局案に重大な不備ありとし新たに江木、安達兩相が委員となり改案する事と決したが右改案は法案の性質上旬日の間に成案を得ることは困難でありたとへ兩相間に成案を得るも政務調查會、法制局等の審議に掛け、更に閣議に附議するを要するので最後案の決定には少くとも數旬を要し安達內相の當初の聲明を裏切り今議會提出は覺束なしと見られてゐる選舉法改正案は重要改正點なる選舉權者の住居制限を一年より六月に低下せんとしたものが現行法のまゝと決し、婦人公民權の年齡制限も廿歲說は否決され廿五歲に變更された更に救貧法に至つては六年度以降の豫算概計表が公表された以上、豫算技術上四百萬圓の恒久財源捻出は困難のため實施の件は未定となり社會政策を一枚看板とし特に救貧法には力を入れて來た安達內相の希望は容易に實現し得ぬ結果となつたので遂に安達內相は輕重を問はるべき窮地に陷ることとなり、折柄の議會開會中內相がこの窮地にあつて如何に善處せんとするか多大の注意を惹くに至つた

政府は樂觀
海軍二次補充計畫は
減稅財源と關係せず

【東京電報】海軍第二次補充計畫の秘密が洩かれ、それと共に減稅計畫の實質につき疑ひが生ずるやうになつたが、政府においては政部と軍部との間に第二次補充計畫として確立したものがある譯ではないが、製艦能力維持の爲には十二年度以後の計畫に屬すべきものの一部をそれ以前に頭を出させることが必要である然し其の經費は今回決定した減稅財源に何等の關係なく、然かも極めて少額であるから現在議出豫計表には表はれてゐないが計畫の確立される時に至つて財源關係を考慮すれば足りるとて秘密の發覺に就ては頰被りしてゐるが、今後の答辯に就ては苦慮してゐる

收納煙草の價格決定

朝鮮煙草專賣令第九條の規定により昭和六年九月一日より同七年八月末日までの間に收納する葉煙草の一貫匁當賠償價格はこの程專賣局において決定し一月二十九日を以つて左の通り公示せられた因みに同賠償價格は昨年と同額である

一貫匁當賠償價格

等級	價格
一等	五、二〇〇
二等	四、五〇〇
三等	三、九〇〇
四等	三、三〇〇
五等	二、八〇〇
六等	二、四〇〇
七等	一、九〇〇
八等	一、五〇〇
九等	一、二〇〇
十等	一、〇二〇
十一等	八〇〇
十二等	六〇〇
十三等	四〇〇
等外	一〇〇

輸入煙草發賣
何れも優良品

專賣局においては今回左記葉煙草の輸入煙草を發賣する事となつたが內カブスタンネビーカットフレークは從來のネビーカットよりも喫味强く又ジョンコットンメヂアムは刻として上級品に屬し何れも愛煙家の歡迎を受けるであらう

カブスタンネビーカットコール　四分の一封度入二圓九十錢

ジョンコットンスモーキングタバコメヂアム　同　四圓

外鹽購入

專賣局においては元山及清津渡しの輸入鹽を購入することに決し指定の輸移入取扱人より見積書を徵すると

一、輸入鹽の種類　關東州鹽、青島鹽、山東省鹽

一、等級　二等鹽

一、數量　元山及清津各二百五十萬斤

一、納期　三月二十日

一、見積期日　二月五日

煙草製造豫定額
（卷）二億五千二百萬本　（刻）三千萬二千餘貫

二月中の煙草製造豫定數量は敷島五百萬本朝日一千五百六十萬本マコー二百萬本ジージーシー一萬本コンゴウ十萬本カイダ九十萬本マコー一億一千四百二十萬本メープル千四百四十萬本サツキ百二十貫アヤメ二百四十貫長壽煙（二五匁入）一千二十九百貫（七匁入）一萬三千五百八十貫と壁（二十五匁）二十七萬一千五百貫同（十二匁入）千四百四十貫福壽千八百貫不老壁二千五百四十四貫でこれを各品種別に區別すると口付紙卷煙草二千二百六十五萬本兩切紙卷二億二千九百七十二萬本細刻三百六十貫匁京刻三十萬一千九百貫匁となり前月までに比し各品種共製造數量がやゝ減少したるは御節正月の介在等主として作業日數の關係によるものであるしかして從來口付紙卷は全部大邱工場において製造しつゝありたるも京城義州通工場の竣工に伴ひ本月より同工場において

勞農露國の農業集團化
新年度より開始
・兩氏聲明書を發す

【モスコー卅一日發電】ソヴィエト共產黨書記長スターリン氏およびソ聯邦人民委員會議長モロトフ氏は卅日共同署名ある聲明書を發表せしめ、一九三一年を期し政府は農業集團化運動の整理を確保する方針の下に富農階級として存在の絕滅を目標として嚴格なる農業政策を斷行する決意を固めてゐる旨を明かにした。スターリン一派の集團農業組織擴大運動はすでに昨年一月早々から斷行されたが、當時は、機いまだ熟せず內外の宗教擁護非難の聲と相合して農民から露々なる個人農業擁護の非難が行はれた爲め、當局もやむなく三月以來一時その斷行の手をゆるめて今日に至つたが本日の聲明により新年度を期して再び猛然たる集團化運動を開始せんとするもので、勞農聯邦の最高首腦を擁する兩氏の共同聲明たる點から見てもその意氣込みが察せられ、不穩階級間に早くも大恐慌を豫期して戰々兢々としてゐる

翰長首相訪問

【東京電報】鈴木翰長は一日閣議後濱口首相を訪ひ閣議の結果貴族院對策等を報告八時辭去した

龍井內地人
民議半數改選

龍井內地人民議の半數改選（四名）は一日午前十時より間島公會堂を選舉場とし稀にみる緊張裡に施行されたが午後三時半開票の結果次の如き順位にて當選が決定された

五六票　山本　宋八

四九票　下條幸太郎

四五票　池田丈之助

三九票　小野山廣吉

次點

三〇票　尾崎雄三郎

一二票　是永　秀好

電話の需要
激增す
大田に臨時電話架設

事務打合用務にて來田中の京城遞信局監督課の奧田大田郵便局長を訪へば語る（大田）

多年の懸案であつた道廳移轉確定は恰も暗夜に光明を得た形で大田全市はなんとなく活氣を呈し人口も漸次增加の傾向にありまことによろこばしいことである、大大田の建設と相まつて通信事務の繁劇は火を見るよりあきらかなことですでに最近電話の需要者がおびたゞしく當局にも問合せあるのでこれ等の打合かた出張した譯ですが豫定區域外にあつても時下の電話架設を希望されて非常に年度內にでも適當考慮され特に若干の電話架設を許可する事に決したので希望者は至急願書を提出されたい、なほ從來春日町三丁目、大興町、西町方面は市內配達區域外にあり一日二回の配達となつてゐるので種々支障をかもしつゝあれば來年度よりは市內に編入三回の配達をなすべく準備をすゝめてゐる

鄕土片々

◇隣りの吊橋　圖們江峽を今度は吊橋で連絡する私設鐵道の計畫が九州水電の麻生太吉氏等によつて企てられ、總督府へ認可申請

◇怖い殺人鬼　京都東山區三條の吉人殺し强盜犯大阪生れ生魚商中村喜次郎（二三）公判廷で訊問に對し『魚を料理する時一時も早く息の根を止めねば可哀さうだと考へた習慣から知らずく殺しました』と陳述したが恐い奴もあるもの

◇つきちがひ　新潟縣下黑川村長船學平（三〇）が正月の餅つき最中に睡魔が消けて手許が狂ひ、妻まつ（三〇）の頭を杵でつき一ヶ月の重傷を負はす

◇際限は無し　神戶警察署は人殺し、强盜、重要犯人を喰ひちらすのが誘導、重要犯罪を喰ひちらすので三十日總出動で大檢擧を行つた

龍山信用組合
本府陳情決定

三十一日の龍山信用組合第十六回定時總會において滿場一致をもつて總督に左の建議をすることに決したので不日同組合長よりこれを提出陳情する筈である

建議書

一、產業組合令中信用事業を追加せられんことを請願するの件

理由

朝鮮產業組合令は盛に發布し實施せられし以來茲に五星霜を經たる處同法令中信用事業を除外せられしため其効果の十分ならざるものあるは吾人の最も遺憾とする所なり是れ全く同法令中信用事業の缺陷あるによる茲に於て此際速に同法令中信用事業を認め金融組合と兩々相俟つて庶民的金融機關の發展に資し、以て地方經濟の振興に貢獻せしめ以て半島の產業界をして遺憾なく發展せしめんとするにあり

因に同組合改選の結果左の諸氏當選した

石原磯次郎、植木彥五郎、獨谷源三郎、田川常治郎、島田忠作、相川辰五郎、栗本正隆以上七氏（龍山電話）

忠州の煙草
百十八萬圓

昨年は雨天續きで葉煙草耕作は一般減作であるが品質はよく忠州煙草支局出張所の區域である忠州郡外三ヶ郡に產する黃色種葉煙草の收納は五年十月六日から初まり六年一月二十一日をもつて終つたが耕作人員は二千三百二十人その面積一千三百九十七町四段七畝六歩より收納の數は八萬七千三百四十五包九十四萬七千〇一六貫八百匁賠償金百十八萬三千百八十七圓二十九錢一段歩にすると八十四圓九十四錢五厘にあたる耕作者は一般の豐作豫想の賠償金の與收に大よろこびである（忠州）

商工省工藝指導所
傳習生を募集

商工省工藝指導所では目下第七回傳習生を募集中であるが、定員二十名、傳習期間は四月一日から六月末日まで三ヶ月願書提出期間は二月末まで、年齡は滿十五歲以上四十歲以下の經驗者で實地工藝の進步を要するから希望者は本府商工課に詳細は問合せられたいと第七回の傳習科目は一、家具製作、二、漆器製造、三、製材等で、工藝指導所では從來一年三回傳習生を募集してゐたが本年から年二回に改められ、次回は九月一日から十一月末日まで三ヶ月である

府營家畜市場成績

東大門外京城府營家畜市場一月中における成績は入場頭數二千八百八十頭でその內取引されたもの二千四百九十六頭、この價格十六萬二千八百二圓で最高四百十五圓最低十七圓四十錢、平均六十五圓五十二錢で前年同月に比して非常な激落を示してゐる、入場牛の地方別を示せば京畿道の一千三百十三頭、江原道の八百十三頭、咸北の九百六十九頭以北の區百九十頭が主なもので殆んど全鮮から來付られてゐる

麻雀購入に就て

麻雀牌の購入は製作の良否區別も判らず苦心されつゝあるが京城黃金町二の麻雀莊の製品を買へば同所では相當保證を永久に無料でする責任保證をして居るから御安心して買へる又月賦販賣の便法もあるから御購入用の人は至急同所宛申込まれたしと

十二月中
各種穀價低落
本府調査

本府調査、昭和五年十二月中における各種穀價は次の通り（單位圓、一石建）

種類		價格	對前年高低（△）
籾	上	[illegible]	△[illegible]
	中	[illegible]	△[illegible]
	下	[illegible]	△[illegible]
玄米	上	[illegible]	△[illegible]
	中	[illegible]	△[illegible]
	下	[illegible]	△[illegible]
精米	上	[illegible]	△[illegible]
	中	[illegible]	△[illegible]
	下	[illegible]	△[illegible]
大豆	上	[illegible]	△[illegible]
	中	[illegible]	△[illegible]
	下	[illegible]	△[illegible]
大麥	上	[illegible]	△[illegible]
	中	[illegible]	△[illegible]
	下	[illegible]	△[illegible]
小麥	上	[illegible]	△[illegible]
	中	[illegible]	△[illegible]
	下	[illegible]	△[illegible]

即ち平均に於て籾價は四割八分玄米は四割一分、精米は四割、大豆は四割一分、大麥二割、小麥二割の各低落である

一月中の
仁川輸出米豆

一月中仁川港から移出した玄白米及び大豆の數量を前年の同期と對照して見ると、大豆は約二萬石餘り本年の方が減じて居るが、玄白米は著しき增加となつて居る、これは東北地方の出廻潑に依り東京方面から好く買注文が入込んで來たのと、白米は玄米に比し割安にある爲め常用筋の買附けが絕えず入込んで來る結果で大豆は銀の暴落に依る滿洲品の割安に壓迫され移出が鈍つて居る爲めである、今前年との比較を示せば左の如し（單位石）

	本年	前年
玄米	[illegible]	[illegible]
白米	[illegible]	一〇〇、一四一
大豆	[illegible]	[illegible]

◇株式◇

大株短期引跡
大新　四十七圓八（不變）

鐘新　六十四圓五（廿錢安）

日產　十九圓六（不變）

東株短期後場止
東新　百〇二圓五（不變）

	引	高値	安値
東新	三三一	五二	二七

◇期米◇

各地期米後場止
下關六、九五　▲桑名十一番六、九

七十二番、九四　▲名古屋七、一九

▲金澤六、二二　▲熊本六、二五

▲大阪最終氣配廿三圓（三錢安）

仁川期米本玉表
賣限賣方　丸福七〇〇丸大二〇〇　丸玉六〇〇丸マ七〇〇金メ二、一〇〇

同　買方　丸ウ一、〇〇〇丸二、九〇〇丸ス三〇〇

中限賣方　丸福二、二〇〇丸四、三〇〇丸大二、七〇〇丸玉一、五〇〇金メ八、九〇〇

同　買方　丸ツ一七〇〇丸ス二、二〇〇丸マ四〇〇

先限賣方　丸福八〇〇金太一、〇〇〇丸大一、九〇〇丸玉九〇〇丸マ五〇〇

同　買方　丸ウ三、四〇〇丸ス四〇〇金太九〇〇

仁川穀物出入（二日）
	移出	出	入
籾		二、一九五	
白米		二、九〇〇	
玄米		六、九七四	
大豆		一七、二四七	
白米		四八三	
玄米		六、四八八	
白米		五、六六〇	
同二斗入		六、一〇〇	
玄米		一六、五九六	
大豆		二、三〇〇	

群山廻米報（二日）
鎮海	玄米	四、〇五六
仁川	玄米	一三、三九六
釜山	玄米	九七
木浦	玄米	
合計	玄米	一六、五四九

又もや
新フォード車
値下げを斷行す

橫濱にある日本フォード自動車株式會社の廣部はまたもやフォード乘用車およびトラックの値下げを斷行する旨發表した。橫濱渡しの新定價は左の通りである。

車種	新定價
ロードスター	一、七〇〇圓
フェートン	一、七三五圓
二扉セダン	一、九三五圓
三窓セダン	二、二〇〇圓
デラックスセダン	二、二七五圓
タウンセダン	二、三二五圓
デラックスロードスター	一、八四〇圓
デラックスフェートン	二、二〇〇圓
クーペー	一、九五〇圓
スポートクーペー	二、〇二五圓
デラックスクーペー	二、〇七五圓
カブリオレー	二、四五〇圓
ビクトリア	二、六〇〇圓
コンマーシアルシャシー	一、三〇〇圓
トラック（軸間一三一吋）	一、七七五圓
トラック（軸間一五七吋）	一、八六五圓

此新定價は日本で新フォード車が發賣されて以來の最低値段であり、そして新車擔『稀ない鋼』其他幾多の特徴を含んで居るのである右に就き同社支配人コップ氏は語る。

『製產工藝、組立工程等において節約し得たものはこれを顧客に均霑させるといふのがフォード會社年來の方針である。幸にして昭和五年中日本における業績は非常に良好で、乘用車・トラックの組立數は從來の記錄を破つた、その結果一臺當りの諸經費は低減したのである、さて本年すなはち昭和六年度の業績はさらに優良であらうと期待してゐる。そこで最低組立費の恩惠を顧客に還し上げることに何等の不安を感じない次第である。數箇月前新型が發表されて以來新フォード車に對する需要の增大は驚くべきものがあり、他の凡ゆる種類の自動車の販賣數の合計と比べて、フォードは非常に大きなヒラキで優越してゐる』云々

此實例として氏は日本の最大市場である東京の登錄數を示した。夫に依ると昭和五年度の總登錄數は五五一八臺で內二五七二臺が新フォード、第二位の車ですらフォードの半に過ぎなかつた。現在ではフォードの登錄數は總登錄數の六割に近い。

氏は更に語る『最近數ヶ月間に新フォードの車のデラックス型が續々發表された』それ等は從來中級車を買ふ傾向のあつた方面即ち自家用車の顧客に主として訴及する爲に設計されたものであるこの型は外觀の美事なことは申すにおよばず、塗色も內裝も色々と種類があるので、各人の趣味に應ずる樣に出來て居る。

最後に氏は來る二月十一日から十五日まで上野公園でフォード展覽會が開かれること、並びに夫に續いて大阪その他の大都市で同樣な展覽會が開される旨附け加へた

地方評壇 住宅問題

居住は吾人の生活要素中重要な部分を占めてゐるだけにその他の要素である衣、食の方は可なりに低下減少化が研究されもし且實行せられて居るが、住宅問題に至つてはまだ仲々に實現しにゆかない、それだけ吾人にとりこの問題は可なり苦痛の種であることは借地、借家法の制定に俟るも明かである。

◇

水原は小都市ではあるが官公署、會社、銀行等が割合に多い、これ等の主腦者や幹部級には何れも相當の官舍々宅が支給せられてゐるから住宅の安定と品位の保持には先づ遺憾はないが、これ以下の者に對する住家の問題に就ては、一部の官公吏その他が極めて少額の賃金料の支給を受けるの外何等の考慮が拂はれてゐない、それは現在の制度上已むを得ない、しかし無定見の事務や仕事を負擔し且生活に喘いでゐる是等の人達に對し已むを得ないで待遇改善に此の意を用ひないのは余りに親切氣がない、水原の借家賃は一部を除いて高價なることにおいて鮮內稀に見る處であることは一般の評である。

◇

借家向きといへばローズ材木に荒壁、偶に瓦葺もあるが誠に淨土かしい粗末である、その家賃が一間二十圓乃至五十圓程度、それで家賃といへば一ヶ月一回から二回といふに收拾は全く殆かされる、三年もたてば家賃で優に小じんまりした住心地よい十坪位の家が建たうといふそれ程高價な家賃に泣きつゝもこれが値下運動を起し得ないのはどうした譯か。

◇

官舍や社宅住ひの人達には借家住ひの辛さは判らない、生活費の二分一乃至四分一には當る高價な家賃に泣かされる人達や位置を要する商人には上役や家主の手前臆で表面運動々ましいことは勿論、公然不平もいへない、又勤人は移轉性を多分に持つてをるから、家を持つても轉退後の管理に困る、良臨の斯償を呑み込んだ家主は、然劇な不況がこの町にも襲ふて米の単価を紙額に値下て居るのみならず却つて家賃の延納二、三ヶ月にもおよべばすぐ內容證明郵便で家賃督促次で支拂命令、差押、競賣、立退きも遠慮なくやる、なる程當然債權者たる家主に與へられた權利ではあらうが、それは余りに現時の世相を辨へない沒義道な所爲である、されば發制し又は自衛を促すには前上の運動以外他に方法はないが經上の事情があつてこれを許さない、結局泣寢入りである。

◇

こゝにおいて吾人は之が對策として是非住宅組合を組織とし各自の資金を擔保として低利資金を年賦で借入れ、借地料錢代金を以てこれに充つ、宅地は八達山前の林間を面より借り受け衛生に宜ふて個々に家屋を建築すれば盛夏は凉味を滿喫し嚴冬は温かく、衛生上にも極めて適地である、さすれば公園の計畫ある八達山も道路を設備し上り一層町も輪員を加へただけで漸次公園も出來市街地らしい水原を形成するに至る、斯くすることに因つて水原は一變し誠に住み心地よい都市となりこれがやがてはこの地の發展を資くることにもなる、水原の現在と將來の爲めにも住宅問題は經論に出來ない急務であることの一端を陳べて識者の三思を促す所以である（水原街外生）

咸鏡北道

咸北道議會 緊急動議から意見百出 初日から活氣を呈す

咸鏡北道第十四回道評議會は三十一日午前十時三十分から道會議室において開會出席議員は十六名で會寧永井勝三、清津金基德の兩氏缺席議長開會を宣す時に午前十時三十分（定刻を遅るる事三十分）出席會員も定處に從ひ議事を開く事となり席次は抽籤によつて左の如く

▲一番南義錫（茂山）▲二番足永善七（清津）▲三番永井勝三（會寧）▲四番柳宗熙（慶興）▲五番金基德▲六番李興稷▲七番金弘燮▲八番李興權▲九番夏目十郎兵衛▲十番金鳳鉉▲十一番大川輔▲十二番四之宮平次▲十三番崔昌厚▲十四番方昌顯▲十五番本間猛雄▲十六番野口正次郎▲十七番張世瓚▲十八番梁昌奎

の順序に決定し委員もそれぞれ報告されいよいよ會議の開幕に入る

▲議長 昭和六年度咸鏡北道地方費施設事業概況については印刷書によつて承知されたい、尚議案は只今配布させることにいたします

次いで知事の諮問案の配布終つて直に道知事の施政演述（別項）に移り終つて十二番（四元氏）本日の議事閉會および二月一日の休會について緊急動議を出す、三の賛成者ありこれに對し七番（金弘燮氏）反對說を唱へ各員の意見百出し甲論乙駁で議場なかなか騷ぐ、議長に向ひ暫時の休會を求む、異議なく懇談會に移し、懇談一時間に亘るも纏らず折柄▲七番（金弘燮氏）錦堀の實行を見て自己の反對說を留保する旨を計り午後一時二十分再び開會▲議長 十二番（四元氏）の緊急動議に對しては可成論議されたが七番の反對說留保によつて多數決をもつて確定します、賛成者は起立を願ひます

全會員起立こゝに異議なく第一日は午後一時半閉會し二月一日は休會する事となり議長閉會を宣す時午後二時（羅南）

古橋知事演述要旨

第十四回咸鏡北道評議會における古橋道知事の演述大要左の如し

◇茲に本道第十四回道評議會を開催致しまして昨春新に任を受けられたる道評議會員各位と親しく一堂に相會して道地方費に關する施政の審議を致しますることは私の深く欣快とする所であります

◇我朝鮮に於きましては嚢に總督より發明せられましたる地方制度の上に劃期的の大改革が斷行せられ殆ど完全に近き地方自治制度を布かれ道制を除くの外は愈々本年四月一日より實施せらるゝことゝなりましたのは地方自治制上の實施に御同慶の至りに存ずるのであります、宜しく今後一層官民一致協力致しまして新制度の精神を體得しその運用の圓滑を期し眞に公共團體員の福祉增進に努むべきであると思ふのであります

◇今回本會において各位の御審議を煩し度いと思ひまする案件は昭和六年度道地方費豫算外十九件、又報告致しまする案件は昭和四年度本道地方費決算外七件でありますが議事に入るに先ちまして昭和六年度豫算編成の方針並その內容の概要を御說明申上げたいと思ふのであります

◇各位において既に御了知の通り中央政府におきまして財政の緊縮を計畫せられまして、その第一着手として金輸出の解禁を斷行すると共に中央地方の財政整理緊縮し公私經濟の整頓を圖り擧國一致この大眾策の完成に努め、由て以て我が國民生活の基礎を安泰ならしむることを期しつゝあるのであります、道地方費におきましても此の大方針に基きまして昭和六年度豫算の編成に付きましては前年度同樣緊縮方針を採つたのであります從つて新に地方稅を起し又は既定課稅率を增高する等のことは一切之を避けて民人の負擔を輕からしめざることに努めたのであります、右の結果當一般不景氣の影響等に因りまして前年度經常歲入におきまして減收を來しますので特定財源に屬する增收見込額を差引きましても尚且約一萬六千圓の減收を免かれないのであります

◇以上の狀況に鑑みまして歲出豫算におきましては其の經常部支出に對し極力整理緊縮を加へたるの外殖產の事業その他に努力致しまして以て歲出に計上せられたる經費を臨時部に移すことに致したのでありまして結局經常部歲出において約三萬圓を減ずることに致したのでありますが然しながら各位御了知の通り道內窮民の現狀はこれを救濟するの要甚だ切なるを認めますので新に相當大規模の救濟事業を施行することゝ致したのであります又本道現下の情勢並將來の發達に鑑みまして地方開發上缺くべからざるものにつきましては整理緊縮に依つて生じたる額を財源とし又窮民救濟事業費の財源としましては新に公債を起し若くは地方有力者の寄附金を受くるの計畫を爲し萬難を排してこれが實現を期することゝ致したのであります

◇右の結果歲入臨時部及歲出臨時部においては本道地方費として未曾有の增加を來し明年度歲計の總額は二百七十七萬九千六百五十七圓に達しこれを前年度に比すれば九十八萬三千九百廿二圓の增加を來したのであります以下昭和六年度における新規事業又は新規增額の中特に主要なるものにつきまして內容の大要を說明致します

◇第一は窮民救濟事業として昭和六年度以降三年度間の繼續事業に係る事項であります、本事業として選定致しましたのは本道道路改修並道路新設事業等は何れも緊要なりと認めらるゝもので且道民多年の熱望であります、しかして地元住民においても相當の勞力負擔を辭せざるの覺悟を有せらるゝものを撰んだのであります、其の一は一、二、三等道路の改良工事でありまして總工費七十萬圓に達するのであり其の二は輸城川の改修工事でありまして前同樣昭和六年度以降三年度間の繼續費として總工費額百九十八萬圓に達するのでありまして其の三は城津及西水羅の漁港修築工事でありまして前者は二十一萬六千圓、後者は二十五萬二千圓の總工費を投ずるの計畫であります其の四は砂防工事でありまして總工費五萬圓を要することゝ相成るのであります、以上總經費の總額は實に三百十九萬八千圓の巨額に達するのでありますがその中昭和六年度の支出豫算額は百七十二萬五千圓となるのであります、而して以上窮民救濟事業の財源に關しましては夫々各事業計畫に依るのでありますが大體において地元有力者の寄附金又は河川令による公共團體の分擔金を除くの外は全部これを公債に求むることゝし別途夫々道地方費の起債として御審議に附することゝなつておるのでありますが右公債はその全額の七割九分は大藏省預金部の引受けに係る公債發行の方法により年利四分九厘の低利資金を仰ぎ他の二割九分は銀行より普通資金を借り入るゝの計畫であります而して右起債の償還財源としては道路改良費、輸城川改修費及砂防工事費に對しては夫々總工費の八割に相當する金額を又城津及西水羅の漁港修築費に對しては總工費の七割九分に相當する金額を國庫補助假定額としその假定額に相當する地方費債の元利償還額を年々國庫より補助せらるゝことに內定しておるのであります

◇第二は道路行政に關する事項であります時勢の進運に伴ひまして道路網の完備を圖ることの極めて緊要なるを思ひまして從來の道路橋梁費を窮民救濟事業たる一、二、三等道路改良費に統一しまして事業の遂成を期すると共に既成道路の維持管理をより善良ならしむる爲修繕工夫の數を增加したのであります、なほ右の大計畫に伴ひまして三等道路豫定線の主要なるもの又は最も緊要なりと認めらるゝ郡外道路に就き地元住民の誠意と所圖共同團體の努力によりこれが改修をなさんとする向に對しては相當の補助金を交付致しましてこれ等の事業を助成し以て地方の開發に資せんとしたのであります

◇第三は勸業に關する施設であります、御承知の通り本道は國有鐵道咸鏡線の全通以來急速の進步發達を來しつゝあるのでありますが向本府當局に於ても北鮮開拓の爲めに具體的の調査を進むるの計畫あり本道の開發も其の緒に着くものと存ぜられるのであります、此の時運に順應致しまして各種產業開發上基礎的に必要なる事項についてはこの際非共必要なる機關の整備統一を圖りたいと存ずるのであります...

ります、次に水產關係にありましては前に申上げましたる所の漁港の修築によりまして漁船の繫留を安全且便利ならしむるの施設を講じたのでありますが更に進んで水產試驗場の活動を促すの必要...經營の節減を圖つたのであります（續く）

仁川の御下附材奉曳行列

黃海道

値下げは時代の要求 海州の電氣問題につき實業委員會社に迫る

海州實業委員會の電氣料値下げ實行委員朝鮮人側元哲志氏外四名內地人側清水、武藤、上村、堀內、犬間の諸氏は三十一日午前十一時、會社に押し寄せ第二回の交渉を開始した、會社側では祖支配人、平山會計主任、難波、木村の重役列席したが、當日は委員側においては上村、淸水の兩氏、交涉に當り、會社側では難波重役が應援し、交換された問答の大要は左の通りである

委員 此の前會社の內容方針を詳細說明して貰ひましたので大體諒解しましたそこで吾々は今日決して不當な値下げを要求するものではありません、現在の會社の內容から幾分の値下げの餘地あるものと認めて要求してゐるのであります

會社 會社は電氣會社、なるものが特別なる使命を持つてゐる以上、現在の事業ばかりを思はず將來の海州の發展を思ふて營業をして居ります

委員 勿論吾等市民も、會社が特殊の使命の下に海州の發展に心掛けて經營して居られることは承知して居ります、しかし電氣料値下げは時代の要求であつて全市民の要望である以上會社の旣定計畫を一部變更しても値下げをして貰ひたいものです

會社 說明は、御尤である、電燈料値下げが時代の要求であることも、全市民が値下げを熱望してゐることも承知して居ります、それで會社も如何にかして値下げをしたいことは山々でありますがこゝに値下げが左樣簡單にゆかない事を申上ぐれば會社の仕事は總べて道の保安課と遞信局が監督してをりまして會社の自由にならぬのであります

委員 不當の値下げでない以上會社が適當なる案を以て値下げを斷行することに對しては監督官でも出來ないとはいはないでせう、全市民の反對を買ふて全部の消燈でも招いたらどうされる、その會社は潰れはしませんか

會社 事業方針の變更、値下案の事などについても會社の重役とも相談した上保安課のお意見をも伺はなければならぬ故その上返事することに致しませう

委員 可成早く返答して貰ひたいです

と頗る緊張して會見、およそ一時間半にて終り委員達は同事務所に引揚げ、再び目的の貫徹につとむべくその方法につき種々協議した（海州）

染色衣着用宣傳

瑞興郡では郡主催の下に染色衣着用の宣傳及指導講習會を左記日割の下に各所に開催することに決定した講師は郡參與官、農業組合職員等これに當り當日は各部落の主婦及青年等に染色衣着用法の講演及これが宣傳ビラを各市內に配布すると（南川）

▲二月四日、瑞興農業補習學校內▲五日興水公立普通學校內▲六日新幕公立普通學校內▲十日殷栗公立普通學校內

道議會 廿一日から

黃海道評議會は來る廿一日より廿六日まで六日間道廳內會議室において開催の豫定（海州）

庶務主任會議

黃海道では來る六、七日の兩日道廳會議室において庶務主任會議を開催する（海州）

海州から

◇海州男子として知られた、面の土木局長佐々木一俵君、長い間病氣に惱まされてゐたがとうとう逝つてしまつた。

◇これで海州は名物男の一人を失つたわけで非常な淋しさを感じて來た。

◇佐々木君の死を聞いた時、面民の一人として面の爲め大なる損失だと嘆かないものはなかつた。

◇それほど彼れは新興の面の爲めに大に盡した人で、また將來の海州として彼れに期待することが多かつたわけである。

◇彼れの生前における手腕と功績はあの辛辣なる毒舌と皮肉とを補ふに充分であつた

◇面倒な市區改正に水道計畫に土木建築に今日の立派な海州市街は全く彼れの力によつたもので、その功績は面にたいしたものとして大に感謝せざるを得ない

◇彼れが昨年八月頃から病床にあつたばかりで、面の仕事は全く行詰り、到底出來上るべき道路など今に出來そうもない

◇眠れる海州面としては彼れのやうな熱血男子が是非一人必要である

◇彼れ逝いても彼れの殘した仕事は永久に光を放つてゐる、君また以て瞑すべし。

沙里院から

◇もう加へたくもないが、馬齢を一つ又も加へたせいか、新年に入り吾人は氣持ちが晴れない、そこで氣晴らしにもと思つて三十一日三泉溫泉に日歸りの旅行を試みた

◇西沙里院驛を九時六分の普通車に身を託し一時間半にして湯の町につく、こゝ湯の町とはほんの名ばかり內鮮人の戶數僅に三十戶內外、閑靜な事においては朝鮮一それ程にまた俗化せない所に言ひ知れぬ親みがある

◇信川溫泉が享樂の地とすればこゝは即ち靜養の地だ故にほんとうの溫泉氣分に浸り浮世の塵を拂つた後にかけては京城および平壤方面からの靜養客で大分盛況であつたといふ

◇宿屋としては先年信川溫泉から引越した大黑屋が田舍には、おしい程の設備を施し相も變らず大勉強をやつてゐる若しこゝの女中さんで晩酌のお相手に物足らぬお客のためにはこの頃市子といへる美人も來てゐる

◇この妓、年はまだ二十二歲になつたばかりだといつてゐるが元沙里院で男ぎらい…で名を賣つてみたといふ藝者だけに、なかなかのしつかりもの、それでゐて、又一人やさしみのあるところが彼れの特徵だそうな

◇美人の宵情はこれぐらいで筆を措き、この湯の町にとり吾人の最も遺憾に思ふ事は周迴列車の運轉回數が餘りに少なき事である、なんでも最初の中は四回往復であつたものが乘客が少ないために遂に今の三回往復に改めたのらしい

◇朝鮮ともあらうものがこれ程の湯の町をひかへながら、早くも旣に苦痛となるとは、外聞が惡い、信川溫泉の名は各種の宣傳によつて知れて居るが姉妹溫泉とも見られる三泉溫泉の名は未だ知らないものが多い

平安南道

府議有權者大會 十八團體が主催となり昨夜白善行記念館で

五月二十一日執行の平壤府會議員選擧戰は既報の如く昨年末頃より早くも新候補者の噂が生れ一月に入つてより續々とその噂に上るを見現下の狀勢において立候補確實と見られてゐる者四十六名（既報の內辰巳彥三郎氏逝去し一名減）ありこの外起否種々に傳へられてゐる者十余名あり何んと雖も形勢は複雜を極むるものがあるが殊に鮮人側方面においては運動漸く露骨化さんとする形勢あり料理屋組合その他十八の同業團體が主催となつて平壤府會議員有權者大會を二日午後七時半から平壤府白善行記念館において開催した

森氏出馬を斷念

平壤府會議員候補者に推薦された平壤每日新聞社長森辰次郎氏は府會議員として出馬せんとより新聞記者たる立場から起否を決するに到らなかつたが新聞社員として公正自由な立場に在るが好いと袋ず知友の勸告に從ひ一日立候補を斷念した（平壤）

耐寒夜間飛行演習 中旬から開始

平壤飛行第六聯隊では本月中旬頃約一週間の豫定で同隊最初の耐寒夜間飛行演習を行ふことゝなつた今回の演習は耐寒夜間飛行に就て總ゆる研究を爲すものであると（平壤）

辰巳氏葬儀

平壤財界の大立物平壤無盡會社長辰巳彥三郎氏は狹心症に罹り卅一日午前六時自宅において逝去、葬儀は二月一日午後一時から櫻町西本願寺において官民多數參列の上莊嚴に執行された、同氏は二十數年前來壤實業界の重鎭を望みその後平壤電氣會社重役となり同社が平壤府に買收され一方府會議員として數回選擧され現にその職に在り來る府會議員選擧にも出馬せんと期待されてゐた處不幸卅十八歲をもつて長逝した（平壤）

合財袋

◇…平壤高等女學校では社文取りを使り文取りから始めて何んでも斯でも社ある惡習を廢し如何にすれば安く物が買へるかと心掛ける興趣を養成する意味から近く家事科の井上、中川兩先生が生徒を連れて街頭に出で日用雜貨類から野菜、穀類の購買法を實習せしむることゝなつた

◇…平壤鎭道廳南部では卅一日局友會主催で新年撒雀大會を開いたが參加者百廿名、入賞者は左の通り

▲一等石川▲二等石木▲三等高

◇一月午前九時平壤七星門を通る公園內に縊死體があるのを通行人が發見、府內の結果府內藤原賢九二番明作（九七）で酒は好きだが金はないし妻も貧乏が因で夫婦喧嘩をし家出したのを苦にし首をくゝつて自殺したものと判つた

◇…平壤署で昭和五年中に交通其他に關し告發した事件は二千七百十件で前年に比し約二割を增加

◇…平壤の納稅組合は漸に發致督促を一圓とする組合が一圓あるのみであつたがこのほど平川里に二つの納稅組合が生れた

◇…本籍長野縣東筑摩郡生れ當時住所不定原熊重（四二）は卅一日午前一時頃櫻町料理店に侵入し衣類十數點價格百餘圓を竊取し卅一日平壤署へ檢舉された

全羅北道

全北から全鮮に誇る 文那帝室歷代の秘藥 驢膠解放さる（一）

◇…異なる一つの靈藥であるが、玆角さんの親戚で、元東津水利組合に勤めてゐた木部君の經營にかゝり今や鮮內は勿論內地に向つて大活躍を開始したのが全北としては目醒ましい。聞く所によると、驢膠は支那隴陝にある阿井といふ井戶の水をもつて作られたもので、その井戶は常に番兵を附し官印で封鎖し、皇帝御用の驢膠製造の時のみ開いたものであるが、革命のため今回阿井が民間に拂下げられ、はじめて一般に普及されるに至つたので支那最高の貴藥であり、喘息、神經衰弱には即時特効を示し吐血、咯血、子宮出血、月經不順、ロイマチス、下痢、老衰、産後の疲勞等にきゝ、佛國ボールベルニー著『佛國に優れなる支那』には止血藥として紹介されてゐる。支那にては、常用して老衰の精力增進劑としても貴ばれてゐる、發賣元は裡里榮町淨金堂である（全州）

湖南かるた大會 來る十一日全州公會堂で

本社全州支局にては別項社告の通り來る十一日紀元節の佳日をトし全州公會堂にて湖南かるた大會を開催する事になつたが、これが發表と共に各地選手は猛烈火花を散らして榮冠を目がけて猛練習を開始した同會費は一圓で申込は二月十日まで全州支局宛、競技規定は夫々委員を擧げて決定する（全州）

道議會 廿一日から

全羅北道地方費豫算はここ一兩日中に主務課の手を離れ十日頃までには知事の決裁を經、印刷に附せられる筈で道評議會は二十一日より一週間開催の豫定である

產業技手打合

全羅北道產業課にては本月十二、三の兩日各郡產業技手の打合會を開くと（全州）

砂防工事打合

全北道では二、三日兩日六年度より實施する砂防事業所主任打合を行ふ

畜產技術打合

全羅北道農務課では三日より三日間道會議室にて各郡畜產技手の打合を開催すると（全州）

全州農校 昇格內定

裡里農林學校、全州農業學校、井邑農蠶學校の昇格に關する各校長會議における打合せは既報の通りであるが山本農林學校長はその翌日廿九日本府に出張したが、それは裡里農校に畜產科を設けることで大體當局も諒解し、全州農學校は主力を農課に置き特色づけることになつたらしく內務部長は三十一日裡里に出張し官民有志と會見これが促進に就き懇談を遂げた、がこれによると來年度は現在三年生より約二十名を募集し、次年度より全鮮より相當人員を募集する事になつた。なほ全州農校五年制昇格も略內定したと（全州）

湖南かるた大會

會期 來る二月十一日午前九時
場所 全州公會堂
會費 一圓
申込 京城日報全州支局
申込期日 二月十日迄
主催 京城日報全州支局
後援 全州同好會

京畿道

御下附材奉曳式 賑々しき行列をつくり

仁川神社神殿修繕伊勢大神宮御下附御材の奉曳式は一日盛儀裡に執行された、午前十時役場構內において奉曳車に積込拜員の修祓を行ひ同十一時半から同構內廣場運送會社前において奉曳者たる仁川會合青年團、商業四、五年生、寺町小學校生徒、仁川少年團數百名を修祓し宮町仁川神社々務所から奉曳式舉行の由を伊勢南大神宮に奉告、一同遙拜の後正午第一鼓を合圖として太田奉曳奉行指揮の下に奉曳をはじめ『アレハイセーヨレハイセー』の伊勢音頭の囃子もゆるやかに粛々と賑々しき行列をつくり海岸町から府廳前を經て本町宮町を通り仁川神社拜殿前に到着、一同拜禮の後官民代表松島府尹、民間代表千歲代表長河野竹之助奉曳奉行代表太田忍の諸氏より玉串を奉奠し松島府尹、河野氏千歲代表の祝辭、磯野主社社の謝辭があつて一同萬歲を三唱滯りなく奉曳の式を終つた（仁川）

畜產懇談會

水原郡では三十日午前十時より畜產組合事務所に管下各面の技術員および有力なる養豚家六十名を召集し副業奬勵として養豚飼養の改良、增殖に就きこれが共同販賣等に關しこれ等より各種の意見および希望を徵しなほその他につき懇談した當日は畜產試驗場より海井技師臨席し養豚、養鷄の改良增殖、同飼料等に就き有益なる講話あり午後六時閉會した（水原）

開城のスケート大會 松都高普主催で舉行

去る三十一日午後二時から松都高普主催で同校スケート場で第一回全開城スケート大會を開催した當日は暖かく氷面が解けて選手等が技能を充分に發揮すると出來なかつたが二十八回の競技を無事に終り同四時二十分閉會した後賞狀および賞品授與を行ひ最點をもつて優勝した第二松都普通學校に優勝賞狀と東亞商會より…

アカシヤ磨石鹸

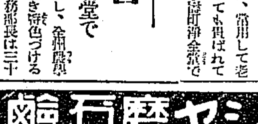

衛生的 炊事器具 金物類 磨料…

特約店 京城 吉川商店 釜山 阿部本店 仁川 庄野商店

咸鏡南道

咸南氷上選手權大會 城川江リンクで舉行

咸興體育協會主催第一回咸南氷上選手權大會は一日午前十時から萬歲橋下流の城川江リンクに開かれた。天氣晴朗、小春日和にめぐまれて觀衆頗る多く非常の盛會であつたが入賞者左の通り（咸興）

▲一等韓錫鎬二分五二秒▲二等韓官恒▲三等權誠九

五百米決勝

▲一等小山猛一分〇秒五▲二等韓官恒▲三等盧炳珍

千五百米決勝

▲一等韓錫鎬三分三八秒六▲二等張淺錫▲三等李萬基

背進五百米決勝

▲一等韓官鎬一分三三秒四▲二等張淺錫▲三等金明學

▲一等張淺錫五九秒四▲二等金明學▲三等盧炳珍

二千米繼走

▲一等咸山俱樂部（張、韓、韓、韓）五分三五秒二▲二等スケートクラブ

七四の耐寒行軍

咸興步兵第七十四聯隊は三十一日から石本少佐指揮の下に各中隊から選拔した二百三十名の耐寒行軍隊を編成し一日十里の强行軍を以て國境地方へ行軍の途に就いた

元山の義士會

二月一日夜は陰曆十二月十四日に相當し赤穗義士討入りの當夜であるので每年の如く元山教育會および在鄉軍人會同主催で同夜六時から仲町公會堂で義士會を催し元山高女校長上野氏の義士に關する講演があり終つて教育會員、在鄉、靑年、中等學校生徒並に青訓生および一般有志多數參加して市內練行軍を催したが恰かも先般來の降雪であり討入當夜の催しは厳しく却々に盛んであつた（元山）

三州人會總會

會員同除名を有し咸興最大の團體たる咸興三州人會は三十一日料亭鶴浪川に春季總會を開催、出席者六十名、例の勝名乘りで大賑やかであつたが當日改選された新役員左の通り（咸興）會長甘粕春吉▲副會長松坂松太郎、同中村源一

報德會修養日

元山支部では本年から每月第一日曜日を修養日と定め大いに修養をはかることになつたが一日はその第一日曜日に當るので春日町佐…寺において那須同寺住職（仁生師）の修養の講演があつた（元山）

平澤自動車總會

平澤自動車運輸株式會社（資本金五萬圓）の第三回定期總會は三十一日午後三時から平澤驛前原本旅館樓上で開催した出席者するもの二十九名で取締役社長森岡氏議長席につき今期における營業不振により損失一千三百九十一圓三十一錢を讓ると共に其の他詳細にわたり說明するところあり株主側の全部は承認したが今後の營業方針について議論あり社長の說明に大體提案事項を認め百出し翌年前二時に至るも議決を見るに至らず散會するのやむなきにつた（平澤）

兒童作品展

元山公立尋常高等小學校では一日、二日の兩日同校講堂において兒童が冬休み中の作品展覽會を開催した（元山）

忠淸南道

論山の上水道 愈々實現か

論山多年の懸案であつた上水道新設を失業救濟で本府から國庫補助五萬圓の起債八萬圓で計上せられたが評議の協贊を經て本年四五月頃實現の運びに至るものとみられてゐる（江景）

三十一日殉職した大田驛車區車掌韓光會君（二日附本紙二面參照）

論山の健康診斷

論山郡在所では二十七八日の兩日同接客業者料理店飲食店旅館業者の從業者約七十名に對し保健部立會の下に橫田公醫が健康診斷をなしたが成績は至つて良好であつた

轢死者身元判明

二十九日午後〇時二十七分頃大田發木浦行列車が柳川面龍頭川橋梁を進行中全身無慘の轢死を遂げた朝鮮人女は大田郡外南面方北里李一用の妻李氏（三〇）と判つた

忠淸北道

忠北無盡會社總會

忠北無盡會社總會は去る二十八日同社において開催、北原社長議長席に着き第十二回營業報告を逐し引續き前期の報告をなし次に監査役の監查報告あり澤田、高見、佳田氏等の質問あり、株主間における決算の說明により、次に任期滿了役員につき選擧の結果、澤田、伊達氏監查役選出した、なほ決算左の通り

利益金處分案

一萬五百七十一圓三十錢 當期總益金
八百六十九圓五十四錢 前期繰越金
二千六百二十圓二十六錢 當期純益金
總計三千四百八十九圓八十錢

處分計算

二百圓 法定積立金
二百圓 別途積立金
一千五百圓 株主配當
二百五十圓 役員賞與金
二百圓 退職給與積立金
九百三十九圓八十錢 後期繰越金

地方人事

▲小池鶴一氏（警察部警務課長）一日大田へ向け歸任▲岡崎山林部長 六日全州着任地を視察し八日歸任の筈▲廣瀨英氏（全北道評議員）南原面長の任に就く豫定▲宇都宮署長 一日木浦着二日裡里へ▲井下咸南道警察部長 三十日元山着翌日歸任▲高野同上衛生課長 同上▲本府今村保安課長 三十一日元山着一日米價調節懇談會に出席▲岡田咸南道警察部長 同上▲阪本警部（京畿道高等主任）二十一日內地へ

江原道

江原道議會
擬種の値下げは出來ぬか　張君の失言で一波瀾

江原道評議會第四日は三十日午前十時半より開催、張議長登壇をして『本府各課長下苑、本道風水害に多大なる御同情を賜はつたことを深謝する』旨の打電をなしたことを報告せしめた

◇李演鎔君（平康）前日の鐵原種苗場新設問題を持ち出して『一道の内より代表都を作るための鐵原種苗場設置』かと詰め寄る

◇擔任農務　大體前日と同樣の答辯をなし『種苗場設置につれ一人や二人の技術員を置くことになるのみで都市集中主義の理由とはならない』

◇植村多助君（原州）原州種苗場は十數年の歴史とそれだけの經驗を有してゐて、産米增殖計畫に伴ひ昭和三年には一千三百圓も投じて擴張充實したものであるが、今度また廢止と來ては當局の産米增殖計畫が變調常ならぬと云ふべきである

◇擔任農務　産米增殖計畫は昭和五年度を以つて第二次計畫は終りを告げ、昭和六年度より第三次計畫によるのでよりよき一大改革を加へたいと思ふ。と前提し、大體前日と同樣の理由を上げ『要するに時代の趨勢に伴ひ種子の更新計畫に順應してのことである』と結ぶ

◇植村多助君　『原州には十數年この方何一つとして施設してゐないことをお分りですか？』と幾分悲壯な節へを包めて施設の不平等を論じ立て最後に『鐵原種苗場の範圍を何の程度にするか』

◇擔任農務　從來の原州出張所及び江陵出張所と同範圍のものにする

◇植村多助君　種子を各郡農會に委託して作るやうにしては何うか？

◇擔任農務　特殊の設備、技術等その他の關係でそうは出來ない

◇植村多助君　郡農會より種子委託製作を希望すればそうさせるか？

◇擔任農務　その點に就いてはなほ研究して見たい

◇李演鎔君（平康）鐵原種苗場問題で大體前日と同樣の質問を繰返す

▲擔任農務　大體前日と同じ

▲沈揆洙君（三陟）三陟は年二萬石の大豆を産する、穀物檢査所設置の意思はないか？

▲擔任農務　郡農會へ雜務させよと思ふが、大豆の生産が未だ足りない

▲方觀鎬君（麟蹄）繭價が暴落した際に蠶種代が餘り高いから蠶種代の引下げは出來ないものか？でなければ地方費より蠶種購入者へ補助されたいが如何？

▲大神技師　無償に安い蠶種のみをとる分には行かないと思ふ。十錢や二十錢高くつても品質のよい方をとるべきであらう。補助金は考へてゐない

▲金元祿君（淮陽）本道における大豆の産出は年百六十萬圓にも達し、重要産物たるの位置にある、斯かる産物をもつと／＼獎勵しなければならぬと思ふが何故大豆獎勵費を計上せぬか

◇擔任農務課長　今の農務課長として獎勵增殖を圖らしめ、それから大規模に增産計畫を進めたいと思ふ

◇金演鎬君（通川）面課補田の補助なぞ廢めて堆肥、綠肥製造を獎勵して金肥を食止める考へはないか

◇擔任農務　堆肥、綠肥等製造獎勵に大いに力を注いでゐる。現に道内に一四〇ヶ所の堆肥模範部落を設置し、なほヘアリビッチの栽培獎勵にこれ亦力こぶを入れてゐる。而して明年度より五ヶ年計畫を以つて二百五十町歩にヘアリビッチを栽培し、金肥の食止めに努める

◇曹喜鳳君（楊口）（1）罹災民移住を如何なる地所に如何にさせるか【2】砂防工事計畫の内容を示せ

◇渡部地方課長　罹災民移住に就いては當局の御援助に俟たねばならぬことが多々ある、何れ別の機會に於いて詳細に御説明する。

◇唐技師　砂防工事の施工箇所は目下の所大體第一年は春川、楊口と第二年には麟蹄とにしたいと思つてゐるが未だ確定して居らぬ。

◇議長　大體質疑が濟んだ樣であるから第二讀會に移ることにしたい

◇異議なし

此處で休憩三十分間休憩時間となつたので一時間休憩す、午後一時半より第二讀會開始

◇山中友太郎君（春川）緊急動議　二月一日は日曜日であるが、參與員並びに吾々議員は疲れてゐるから一日休會することゝしたい、そしてその日程の分を他の日程に繰入れて附議したい

◇議長　皆樣如何ですか。過半數賛成に依り二月一日は休會することに致します　では歳出經常部第九款教育費、同臨時部第四款教育費補助に就き附議致します

◇李根宇君（江陵）普通學校費補助三六六、四三三圓は未だ足らぬこと多いと思ふが如何？、而して、農村疲弊のため退學生が激增しつゝあるが兒童の授業料を免除する意思なきや

◇辻學務　それだけの補助で足りると思ふ。退學生防止策は十分考究するが有力なる資源（教育費の二割一分が授業料である）たる授業料を免除することは目下の所實現困難である。先づ教科書の値下を斷行せしめたいと思ふ。而して貧困兒童の勉學には授業料を減ずるとかその他の方法で繼續就學せしめる計畫である

◇尹根植君（高城）二面一校實現促進のため既設校を擴張しない計畫だそうだが、徒らに學校ばかり殖やすと共に沒頭して既設校をおろそかにする樣なことになつてはそれこそ重大問題であらう、而して地方の普通學校においての入學生採用つぶりを見ると、貧困兒童は『授業料位い收められない樣なら豫め入らぬ方がいゝだらう』主義で貧困兒童を入れない。斯んなんでは貧困兒童は何時迄も無知のまゝに放置されることゝならう

◇辻學務課長　朝鮮における普通學校の施設は『徒に深めずに横にひろめる』といふ風の主義である、既設校をおろそかにするのでなく例へば學級、學年の增設、延長等を當分見合せるといふだけの話しである、貧困兒童不採用云々は或る學校によつては財政上の關係で斷る場合がないとは限らんけれども、斯ういふ場合は已むを得ないであらう

◇洪思範君（楊口）本道には現在二十萬の學齡兒童があるが就學兒童數はその二割にもならぬ有樣だ、かかる未就學の兒童達を如何にするか

◇辻學務　篤と考慮する

◇崔相勳君（春川）年々普通學校新設は豫定通りに實現されないやうだがどうか

◇辻學務　豫定通り實現されてゐる

◇李鍾麟君（春川）教育費の豫算如何よりも教育の根本方法が宜しきを得なくてはいけない

◇辻學務　御意見よく承はつておく

◇議長　一時間延長致します

◇張世燦君（襄陽）公醫巡廻旅費六百六圓は餘りに少い、本道の如き交通不便な道において、而かも山間僻地においてお醫者の手にかゝれず、徒らに病死する者が如何に多いか知れない、つい此の間の如き伊川郡の實例を擧げるならば、僅か數日間に惡疫で百名もの死者を出した、これなんぞは本道が醫療機關に欠けてゐるかを雄辯するもので、さうと知りつゝもなほ公醫巡廻旅費に力を入れぬ本道衛生當局はそれこそ無誠意無能といふべきであらう

▲議長　紳士的な言葉を使つて下さい（と注意す）

▲山本警察部長　内容をよく知らないで無誠意とか無能とかいふとは當らぬ。その文句を取消してから答辯することにしたい

▲張世燦君　今の文句は取消します

▲山本警察部長　張君の質問に答辯あり

▲山中友太郎君（春川）消防組の設備不完全の所が多いと思ふ大いに補助を與へて消防にみかんなきを期せられたいが如何か

▲山本警察部長　本道内には九十五ヶ所の消防組があるが、そのポンプの設備のない所が約三〇ヶ所もある。今の所財政緊縮の折柄十分補助は出來兼ねるのは遺憾千萬である

◇高晋榮君（旌善）飲料水の良不良は吾々日常衛生生活と密接なる關係がある、共同井戸施設にもつて補助をやつて遺憾なきを期せられたい

◇山本警察部長　來年度から大いにやらうと思ふ

◇崔揆奭君（江陵）江陵道立醫院は鐵原道立醫院より收入が多いにも拘らず鐵原醫院費には四萬七千圓を計上し、江陵醫院には四萬五千圓を計上したのは何故か？而かも醫官は鐵原に二人を置き江陵には一人しかない。江陵に醫官增置の意思なきや？

◇山本警察部長　鐵原は京城と元山の如き大都市に近い地理的關係上重きをおいて居る。江陵醫院に醫官增置の計畫は今の所ない。

◇田中勘一君（江陵）患者を吸收するために重きを置くのか？

◇山本警察部長　京城、元山等の大病院に患者を取られない樣にするため

◇田中勘一君（江陵）然らば『種苗場新設とか、上水道の施設等に幾多の施設を鐵原へ偏重の感があるが、何か將來のことを見込んでのことか？

◇議長　一言釋明して置きます、何か鐵原に意味ありげなお考へを浮びける樣な空氣が感じられるが、絶對何等の意味を有しないことを斷言致して置きます

◇曹圭國君（鐵城）鐵原醫院にかくも力を入れるにも拘らず收入の少いのは何故か

◇山本警察部長　最初だからそうであつて顔が固れたら收入が增加することは請合だ

◇議長　歳入經常部、同臨時部を通じて第二讀會に入ります御異議ありませんか、時間を三十分延長致します

◇異議なし

◇金東莉君（通川）（1）居坍料の減額されてるのは何故か（2）不用家屋賣却とあるが何處と何建物か、その見積り代金一千三百圓は餘りに安いではないか

◇瀬戸財務部長（1）牛肉の勝買（需要）が著るしく減退したため

◇渡部地方課長（二）江原道物産陳列館の建物―五十二坪―である。競爭入札をさせたらそれ以上もとれるだらうし賣却前の豫想だから低く見込んだ

◇山中友太郎君（春川）物産陳列館を廢止することは本道の一大痛恨事である、まだ別に建てる計畫ありや？

◇辻産業部長　現在それは實際においてあつても無きが如くである、京城の商工館なり他の機關を利用して大いに本道の産物を紹介してゐる。當分は新らしく建てる見込みはない

◇南相勳君（春川）豫算面に明細に説明せずしてたゞ不用家屋賣却として秘密に附してゐるのは何故か？

◇阿部内務部長　會計法に準じ支障ある場合を見込んで示さなかつたものである。實は物産陳列館廢止問題は三年前から持ち上つたもので本當に持て餘して來たが、この際斷行するとに決定したものである、が京城所在その他の機關を通じて遺憾なく本道の産物をひろく紹介することに努めるつもりである

◇議長　これで閉會致します

道議雜觀

◇本年度に於て鐵原には多くの施設がなされようとしてゐる曰く上水道の施設、曰く鐵原種苗場出張所設置、曰く鐵原醫院開院

◇道理で鐵原議員三君を除いての全員が攻擊の矢面を鐵原に向けてゐる―『本道行政は都市集中主義か？』『施設に偏重の不公平』等々と皆が大にムキになつてゐる

◇就中、原州植村君の『原州には十數年この方何一つとしての施設がなかつたことをお記憶ですか？』には或る悲愴の寂しさ？が感じられて、聽く者の胸をヂクリと打つのであつた

◇鐵原の三君は皆おとなしく『いゝ子』になつてゐる

◇李起鎔君（春川）は頻りと長い白髯をなでつゝ獨り法悅境に入り浸つてる。

◇張世燦君（襄陽）衛生費目附議の際、大いに山間地の病人の哀れさを痛論して『失禮ながら道衛生當局は無能といふべきであらう！』と辛辣にまくし立てた迄はよかつたが、山本警察部長がマッカになつて『無誠意だとか無能とかの文句を取消してから答辯することにしたい』と鋭い眼でキメつけるやうなたゞならぬ權幕に張君『エ取消します』と嘆音を吐いて顔がマッカにてれた……。議場内には蒼白いユガンダ空氣がサット流れて暗く沈むのだつた。

◇阿部内務も瀬戸財務も實に答辯振りが巧なのに感心させられた。

明年度　豫算内容
阿部内務部長説明

第十二回江原道評議會における阿部内務部長の豫算説明左の如し
（前日のつゞき＝終り）（春川）

◇次に教育費でありますが從來實績に徴しまするに普通學校一面一校普及計畫實施に當り常に臨時費の調達に對し關係地方民の負擔過重なるに鑑みまして本年度は財政の許す範圍内において臨時費に對する補助金を增額し以て本計畫の遂行を期したのでありますが普通學校及小學校における職業教育は規程の改正により一層これが設備の充實を要することになりましたので本年度においては特に補助費を增額致してあります

◇卒業生の指導殊に職業上の補導に付ては從來その獎勵施設等に對し相當意を用ひ來つたのでありまするが本年度は更に農業補習學校卒業生をして自作自營の途を講じ地方農業經營の指針たらしむべく計畫しこれが補助金を計上致しました

◇春川農業學校は前年度において元師範學校の跡に移轉すると共に内容の充實を圖つたのでありまするが本校地は地形の關係上客年雨期に甚大なる水害を被りまして此のまゝ放置し得ざる狀態にありますので最小限度に於て復舊工事を施行することに致しました尚立師範學校は師範教育改善實施の結果昭和六年三月限り廢止せらるゝことになりましたので本年度よりこれが經費は不要となつたのであります

◇次に衛生費に付申上げますれば昭和四年度より繼續事業として施工し來りました鐵原醫院の建築工事は豫定の通り竣功致しまして新年度より開院する豫定でありますが同醫院は揭所相當設備の充實を圖る必要ありと認めまして相當多額の經費を計上致しました

◇社會事業は益々その緊要の度を加へつゝありますが近時農村の疲弊に伴ひ生活上にも思想上にも誠に憂慮に堪へぬものがありまするので本年度におきまして之が防貧救貧の施設に對し指導獎勵を計ると共に青年團及婦人部落その他地方改良社會教化の事業に對しなほ一層その助成を計ったのでありますが就中明、會に對しては特に助成金を交付し更に洋道德の本義に依り思想を善導し時弊を匡救せしめんと致したのであります

◇地方費財政の關係上兒童獎學資金特別會計に對する一般會計繰入金は一時減額すると致しましたが地方費支辨の職員にして恩給年限に達し退職せる者及在職中の者にして恩給年限に達せる者を生じましたので恩給特別會計に對する繰入金は增額致したのであります朝鮮としては最初の試みでありました國勢調査も無事終了致しましたので本年度は調査費及補助費を削除致しました而して調査の結果に依りますると本道の概數世帶數二七四、四六二人口一、四八七、六九八人でありまして何れも從來の統計數に比し著しき增加を示し本道發展の象徴として誠に慶祝に堪へざる次第であります

◇次に一般會計歳入豫算に就き申上げますると經常部一、〇九〇九一六圓臨時部一、七九八、六〇一圓合計二、八八九、五一七圓でありまして之を前年度豫算と比較致しますれば經常部に於て二一、〇四三圓臨時部に於て一、一二六、一八〇圓合計一、一四七、二二三圓を增加致して居ります即ち經常部地方税においては社會政策的意味より致しまして比較的細民の負擔に係る車輛税の税率を本年度より低下致しまする關係上相當同税の減收を來したると經濟界の實情及既往の實績に徴し屠場税及屠畜税並不動産取得税の減收は免れなかつたのでありますが納税義務者の自然增に依る戸税家屋税及漁業税の增收に依り結局一、二一一圓の增收を見込んでありますが此の外漁業資金貸付金の回收延期に依る減收はありまするが鐵原醫院の開設及既設兩醫院の入院及外來患者の增加に伴ふ醫院收入の增加臨時恩賜金受入金の增加、穀物檢查手數料及事業所其の他學校における生産物賣却代收入の增加等に依り結局二一、〇四〇圓を增加せる次第であります

◇臨時部においては前年度繰越金の自然減はありまするが國庫補助金、土木費に對する指定寄附金、財産賣却代、過年度地方税の增收及道路改良費砂防工事費に對する公債費の增加等に因り結局一一二、六一八〇圓の增加を來しました次第であります

◇次に特別會計に就き簡單に申上げます昭和六年度江原道地方費恩給特別會計歳入豫算の歳計一五、八一九圓でありまして前年度豫算に比し三、〇九八圓を增加して居りまするが地方費支辨職員にして恩給年限に達せる者がありまするので普通恩給及扶助料の增加を必要とした爲であります昭和六年度江原道地方費兒童獎學資金特別會計豫算は歳計二九四七圓でありまして前年度豫算に比し四七八圓を減じて居りまするが繰入金の減少に依り基金編入金を減額した爲であります

以上は豫算の概要であります何卒御審議に就きましては御質問に應じ補足説明する事に致します

平安北道

國境の防備は差當り改變せぬ
國境師團の設置や空軍の充實は考へて居らぬ
林軍司令官語る

初度巡視の林軍司令官は一日午前十一時卅七分着列車にて來新、官民多數の出迎へを受けてステーションホテルに入り將校の伺候式を行つた後知事以下主なる官民と面接したる後驛前に整列の守備隊在郷軍人分會青年訓練所生徒を閲し終屋旅館に投宿したが記者に對し左記の如く語つた

此の地には二十余年前しば／＼來たことがあるが市中には道路が一本通つてゐた位で誠に隔々たるもので今日のこの發展は實に隔世の感がする、鮮内も以前各地を廻り國境方面も度々足を入れたので大體の情勢は判つて居るがその後時勢も變つてゐるし今回軍任を拜したので特に改めて地方の實況を視察しかつ地方の人たちの意見なども十分聽くつもりで參つた譯である國境防備問題については着任早々の事でもあり差當り現狀に改變を加へる樣なことも考慮してをらぬ、國境師團の設置や空軍の充實などといふ點はそれ／＼その系統において考究されてゐることで朝鮮防備を任務とする自分としては何もその方面のとは考へてをらぬが突發事件がおこるとか對岸の情勢に異變を來すとかの場合にはそれに應じて適宜な方法は講ぜねばならぬ

なほ同軍司令官の滯在は三日間で市内各方面および多獅島を視察し四日午前九時三分發で歸城する

拓殖學校愈よ開校さる
埼玉縣の素封家齋藤氏が私財四十萬圓を投じて朝鮮人子弟を養成

埼玉縣の素封家齋藤茂一氏の私財四十萬圓を以て設立される拓殖學校はいよ／＼認可を受けたので四月から開校することになつたが、校名は三務學校と稱し義州郡光城面白玉洞の國有林三西坪の地下を受ける豫定で準備を進めつゝあるがいづれにしても四月までには校舍が出來ないので一時適當な場所を借入れて開校することになつてゐるさうが準備のため來新中の元宮内省編纂官上田校長氏は語る

第一回の生徒は平北と滿洲居住の朝鮮人子弟五十餘名を募集し試驗の如きは單に學校の成績を參考にし口頭諮問をなす程度にするつもりです卒業年限は假に一年を置いて四年とし眞に有爲な青年を養成したい念願である（新義州）

慶尚南道

朝鮮の古美術を陳列
釜山驛ホテルに

釜山のステーションでは最近慶州金海、梁山一帶にわたる往昔の三韓新羅全盛時代の古蹟をさぐる旅客が多くなりこれと同時に各地方の古窯を探つて陶物の破片にまで溢れる古美術趣味を求める人々も尠くないので新羅千餘年以來より高麗李朝等の各時代の瓦礫、硯、陶物等の外に高句麗、百濟時代の物まで網羅して將揭廣間へ陳列し大いに朝鮮文化を紹介することになつた（釜山）

猖紅熱續發の見込

猖獗以來一時終熄してゐた釜山府…

子供の就職
職業紹介所で心配

釜山府内の各初等學校では多數の卒業兒童のために早くも就職運動が起こされ父兄側と提携して網を削つてゐるがこゝにも不景氣の世相は露骨に展開されてゐるので就職線異狀ありと出來るかぎり緩和するため少年少女たちに對する職業紹介を府立職業の紹介所で心配することゝなり二月同所にて小林主任をはじめ府學務主任と各商業小學校長と公立普通學校長その他關係者が集まつて打合せ會を開いた（釜山）

慶尚北道

鰊の委託取賣
手數料問題で行詰り　會社設立は立消？

過般來慶北道産鰊の委託販賣問題にて紛糾を續けてゐた釜山の鰊問屋業者間に會社設立を目論見先般代表者が來邱林知事に會見陳情の後慶北漁組聯合會の理事者と交涉した結果手數料を濱田氏と同樣四分で引受けるならば會社に委託してもよいといふ聯合會の意向を聽き同代表者は一應歸釜他の同業者と打合せ中であつたが同業者間には硬軟兩論あり四分の手數料では採算が取れないといふので多數の同業者…立問題は立ち消えになるのではなからうかと思はれる慶北漁組聯合會としては今更手數料引下げのことについては考慮の餘地がなくさきに決定した通り釜山の濱田氏個人に一切の販賣を委託代行させてゐるが今後もその方針で進む筈である（大邱）

慶州へ（二）
大邱驛前自動車に試乗して　通信支局　福田生

…なつたが通話料六十錢、呼出料十錢である（大邱）

探光の點においては實に申し分のない硝子戸にもなほいさゝか遺憾を伴ふは開閉自在を缺くの點であらう窓外へ上半身を乘り出して喃々別れを惜まんとするが如き瞬間シーンは敢て當局の希望せざる所であるとしても硝子戸を隔して惜別の挨拶を交換し來りし多年の習慣を一朝にして排斥せんとするが如き釘づけの構造は各種の用件勝ちなからざる不便を與へしむる結果となりはすまい、勘なくも研究の餘地を有する問題であらねばならぬ

×　×

茫洋數千町歩の安康平野は眼前に展開さる、杞溪山非山妙の雲を破りしながらこの地褒曰口浦氏の收穫何千石など、頗る景氣よき聲を聞きつゝも平野直線の軌道をひた走りに進んで行く、田舍には珍しいモダン建物の右に見ゆるは新設安康水利組合の事務所であつて間もなく安康の驛に滑入る、慶州浦項間の中間驛としては相要地なるだけあつていよ／＼座席は満員となり匪に進行して土方狂史の際をくぐれば前夜の降雪は白皚々として一面白銀を鏤ふてゐるではないか慶州八里内外の地點で遊の浦項と與地とは斯くまで氣温に相違あるかと今更感心せざるを得ない

×　×

白銀の世界を吾が物顔に里線二線をすべりにすべつた新車は午前十一時四十分の時刻をたがへず、ゆく／＼目的地に到着した、驛前驛長に迎へられて驛の慶州を踏む新羅盛大の空は晴れて恰も吾等の一行を迎ふるが如く白衆に一層の光彩をはなたしめた

慶尚南道

舊歳末の經濟狀況
平凡裡に經過せん

押し詰まつた昨今の釜山地方の經濟狀態は米價の崩落によつて與地農村が購買力に激減を來したのと水産界も各種の漁業が昨年中不振の裡に終始し殊に鮮海の鯖漁と鰯の水揚げがあつた程度にてこれも漁獲の割に相場下落のため不引合となり氣勢も極度に沈衰…

選擧に關する打合
十日前後に開催

慶北道では地方自治制度擴充後における府邑面の事務および選擧に關する打合せ會を開催すべく本府から事務官が來邱することになつてゐるがこれが日程によつて同打合會の日取を決定するので五月廿一日全鮮一齊に府會議員の選擧が差迫りかつ二月廿一日から道府議會が開かれる筈であるから同打合會が多分二月十日前後に開かれるであらう（大邱）

十七日間海上を漂流
發動船遭難の船員

卅一日夕刻慶北道鬱陵島神合八里のところを漂流してゐる發動機船を島民が發見し同船長吉原七次以下十三名を救助したが同船は去る十七日元山港沖合で機械に故障をおこし十七日間も漂流して來たものであるとが判明した（大邱）

大邱茂朱電話開通

二月一日から慶北大邱と全北茂朱間電話通話事務を開始することに…

京城驛右側　貸間式　最低廉　林屋旅館

美味滋養の强壯飲料

化學工業博覽會銀牌　國産振興東京博覽會優良國産賞牌　受領

◎ミツワ人參葡萄酒

定價一壜金二圓二十錢（内地以外は別に運賃を加ふ）

香味高潔清和滋養豊富　强壯增進興奮作用優秀

ミツワ人參葡萄酒は、科學的研究を經て、人參を、特殊の操作に依り、小抽劑製、頗純潔なるミツワ最高葡萄酒に配合したるもので、比の葡萄酒は、其味は濃厚にして輕快、よく何人の嗜好にも順應する、滋養無比の强壯的飲料なり。

▽如斯人は榮養補給の目的を以て强壯料として◎ミツワ人參葡萄酒を用ひらるべし▲

一、病後や勞働の疲勞を早く恢復したい人
一、産後や病後の衰弱を速に恢復したい人
一、胃腸や不快の感覺を忘れたい人
一、食欲を進ませたい人
一、消化を良くしたい人
一、榮養を良くしたい人
一、精神を爽快にしたい人
一、體力を增したい人
一、身體を强壯にしたい人
一、精力が衰へ元氣の無い人
一、延命長壽を願ふ人
一、勉强又は勞働して疲れた人
一、生來虛弱な人
一、身體の彼れ易い人
一、貧血して居る人
一、顔の色が青めて艶の無い人
一、手足や腰が冷えて寢付けぬ人
一、些細の事を氣にかける人
一、悲しい事も無いに泣きたい人
一、悲觀して厭世的になる人
一、精神が鬱々とする人
一、時々氣を失ふ人
一、神經衰弱に罹つて居る人
一、ヒステリー、俗に謂ふ血の道に罹れて居る人
一、其他

Mitsuwa Ginseng Wine

（現品縮寫圖）

特約藥店・和洋酒食料品店・雜貨店。最寄に販賣店なくば直接御注文あれ（郵税代用三圓以下送料なし）

◎ミツワ石鹸本舗（東京下谷區二長町營業所）（振替東京七〇〇）丸見屋商店

代理店　大阪市東區高麗橋　松下商店　朝鮮釜山榮町一丁目二十七番地　諸藥商會

肺病、肋膜、特効劑　カワウソのキモ（説明書贈呈）　佐々木洋行　大阪市ハリマ町一二

京城府明治町二丁目（本町明治橋より入）　中島病院　内科小兒科　院主　中島貞信　入院隨意　電話本局二七八番

池田の甘栗　内地へのお土産とお贈りものは甘栗に限ります　京城驛前　池田商會　電話本局七五九番

●學校の成績　ヤクシャしたりして學課の進まぬ時にはすぐノーシン　頭腦明快に忽ちはつきりし勉强が出來る●

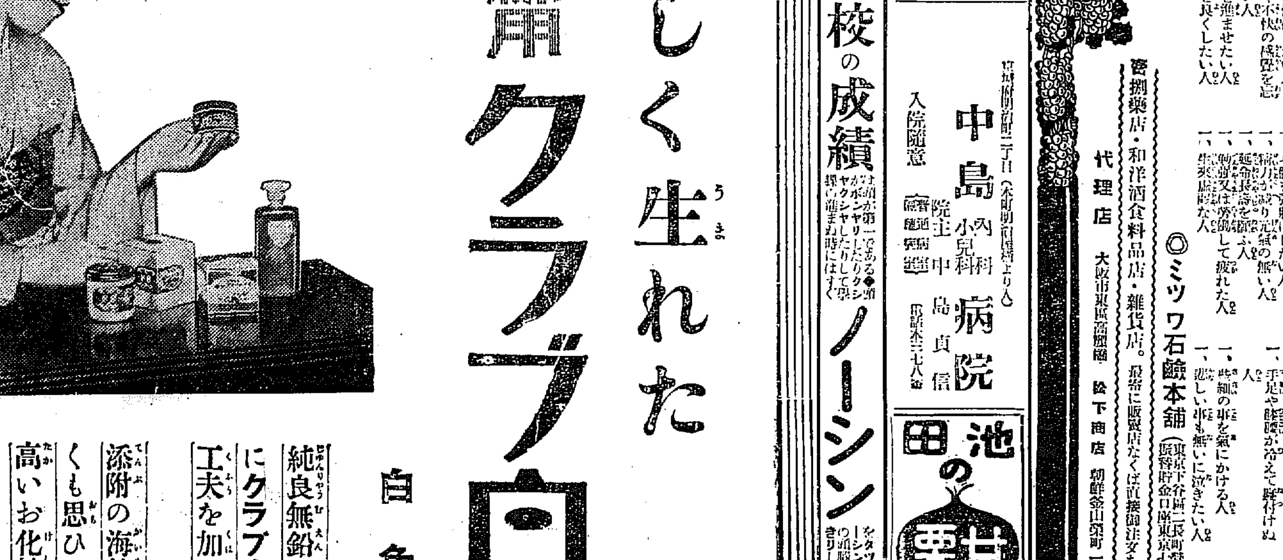

新しく生れた海綿用クラブ白粉

白色・肌色

正價一瓶四十五錢

純良無鉛のクラブ白粉にクラブ本店獨特の新工夫を加へた海綿白粉添附の海綿で濃くも淡くも思ひのままに氣品高いお化粧が出來ます

クラブ化粧水

皇室中心主義の信長

教育美談　第二篇　其百廿四　有田音松

政黨の横暴と佛徒の専横

―伊藤彦造畫―

織田信長は天下平定の爲め諸所の勢力ある寺院を焼拂ひ、殊に本願寺と永年戰ひ、與くも數命を損し、和を媾ずるに至つたものである。次いで信長は天主教を保護し、京都に南蠻寺を建立したので、信長が耶蘇教信者で、佛教迫害を主眼として各所の寺院を焼拂つたやうに思はれるが、信長は耶蘇教信者ではなく、佛教信者であつた。

其の證左は、信長の傅役平手政秀が信長の粗暴を歎き、忠諫切腹したので流石の信長も悔悟し、茲に政秀寺を建立して厚く葬り、追善供養を怠らなかつた。其の政秀寺（臨濟宗妙心寺派）は名古屋市矢場町に現存し、誠忠の墓を遺して居るのである。此の一例を見ても信長が佛教信者であつた事は明かである。尚信長終焉の地は京都本能寺（日蓮宗）で、嫡子信忠も亦妙覺寺に宿して居つた。信長が佛教を嫌悪して居たならば、親子共々寺院に陣する筈がない。

然らば何が故に寺院を焼拂つたかと云ふと、其の當時は比叡山延暦寺の山法師を始とし、南都の諸寺、紀州の高野山、根來寺、粉河寺の諸寺、泉州槇尾寺、越前の永平寺、能登の石動山の諸寺等、悉く僧兵を蓄ひ、政治的勢力を張つて横暴を極めてゐたのである。就中、横暴なりしは本願寺であつた。信長に、國家は麻の如く亂れ、皇室の式微其の極に達して居つたので信長は之を慨嘆して天下統一の爲め寺院を焼拂ひ、僧兵の跋扈跳梁に痛撃を加へたのである。

其の當時、本能寺の門首は日承であつた。日承は勤王の志厚く、信長と共に皇室の式微を慨き、互に意氣投合して居たので、信長父子が本能寺や妙覺寺に陣するに至つたのである。

附言　現代世相の有様は儼然戰國時代に據へねではないか。個人主義の歐米政治を模倣して國運を沮喪し、金權に劣ひ、不義金をバラ撒いて選擧界を攪亂し、多數を得たものが横暴を極め、黨利本位で眼中に國家なく、殆ど信長時代と同一轍を踏んで居るのである。國民は擧國擁護の士も大勢に引き摺られて行きつゝあるのである。現代に快刀亂麻を斷つ信長の如き偉人現はれざるに於ては、國家は日々に失墜するのみ、茲に茅出度き新春を迎へると共に救世濟民の良師功者の出現を冀望する次第である。

慢性胃腸病　高血壓（中風）症　神經痛　大便療法

若返りと長命の南山仙

有田音松

歐米の醫學療法は局部療法で專ら對症投藥を主とし、殊に現今は注射療法が盛に行はれて居るのであるが、人體に一番大切な大便療法を顧みざる憾がある。

胃腸の不健全は万病の因である。

腸胃の健全は万病を征服す。然るに其の一番大切な大便療法を度外視して居るから病氣は容易に治癒しないで種々の餘病を併發するのである。

現に中年より起る高血壓症（中風）、神經痛、レウマチス等に罹ると種々の局部療法はするが、一番根本である大切な、胃腸の健全を圖る大便療法を顧みないと云ふ矛盾療法が行はれて居るのである。

高血壓症も神經痛もレウマチスも其他あらゆる病氣も余の提唱する大便療法さへ執れば容易に治癒の目的を達することが出來る。

食は何の爲に攝るか、生きんが爲である。食べた物が胃腸で完全に消化せられゝば、それが血となり肉となり、病氣に對する抵抗力が出來て總ての病に打勝つのである。南山仙は慢性胃腸病に最適の良藥で、便祕する症状にも、下痢する症状にも、此の一藥を服用すれば、便祕する人は快便となり、下痢する人も亦快便となるので、所謂一石二鳥の良藥である。南山仙を服めば屁は無臭の大砲屁が出、又大便は規則的に棒状便又は固形黄色便が出るので、榮養の吸收も佳良となり、心氣も爽快に、血液の循環旺盛となつて、頭腦明晰となるのである。

濱口首相は放屁一發で生死の岐路が定つたのである。之れに依つても屁と大便が一番大切なものであることが解る。

高血壓症（中風）、神經痛、レウマチス、胃腸病等に苦しむ人は、何は措いても第一番に大便の調節を圖り、萬病に打勝たれんことを。

殊に老衰境に入つた人々、坐職者、其他諸病者は、南山仙に依つて大便を調節し、若返られて長壽を保たれんことを。

南山仙　定價　十日分 五円　二十一日分 十円　三十一日分 十四円

他の藥店に販賣を許さず　全國各地及び海外に設置せる有田ドラッグにてお買取あれ

肺病ろくまく全快談は　どうして現れるか

有田ドラッグ商會主　有田音松

我が商會が天下の各新聞に發表した全快者は數千人に達して居るのである。其の全快者の殆とは初期の人でなく、療病院や醫師に掛つて數々な治療を受けたが良くならず、行詰つて我が商會の藥を服まれ全快されたといふ全快談や、又病院に入院中の人や醫師の治療を受けつゝある人が、醫藥と共に併用して全快したといふ全快談が大部分を占めて居るのである。

現に角、住所、姓名を明かにして、寫眞まで入れて發表してあるのだから、何人が調査しても判明するのである。

此の確實なる全快者を續々天下に發表し得るのは、醫藥療術の有効なるを確證し、肺病ろくまく炎の最良の振藥であることを物語つてゐるのである。

我が商會の發表する全快談に僞虚の點あらば官廳も許さず、又社會も許さないのである。

新聞に發表された數千の全快者は多くの全快者中の一少部分に過ぎないので、同病に悩む人々を一人でも多く全快の幸福に導かんと、自發的に公表を申込まれた誠の現れなのである。然もそれ等は同病者に福音を分たんとする特志の向ある節は

第一　專賣所から其の全快者を報告して來るのである。本店は、それに對し專賣所より最寄の全快者なる事、彼自己の親族縁故の間柄にあらざる事の宣誓書を差出さしめ、それを受領すること

第二　本店は全快者御本人に直接書留郵便を以て全快の經路につき詳細報知方を照會し、非實なる確答を得るのである。

第三　專賣所や全快者御本人より全快の誓詞あるも尚之を輕信せず、慎重審査し、醫師の診斷の結果全快者と決定せられた方々のみを、新聞に依つて天下に公表する次第で、毫末も疑ふ餘地のない立派なる全快者なのである。

現代醫界で持て余して居る難病が何が故に全快するかと云ふと、現代の西洋化學藥のみであるが、然るに商會の調劑は、西洋化學藥の粹と、東洋醫學の天然藥の粹とを採り合せ、他の追從を許さない合理的良藥なるを以て、かくも確實に全快者が續出されるのである。

芽出度くも肺病全快して　妻を娶る

健康は人生最大の幸福であると病に悩む身となつて初めて知るものである。平素健康を誇として居た私が感冒に罹り、醫師を轉々する内に一向によくならず、遂に肺尖加答兒との診斷を受けるやうになりました。醫師は熱心に加療して下さるのですが、どうしても熱は下らず、食事は減り日増に衰弱します頃で、五週間余りの手當も結局は徒勞に終り心ばかり焦るのでありました。或る日何氣なく傍に置かれてある新聞に目を通しますと、難治の肺患者の全治した體驗と賞賛が掲載されてあるのを見て、すぐその藥を服んでみたくなり家人に相談しますと、皆半信半疑で、それ程までに服んでみたいのなら自分で行つてよく確かめよと云はれ、早速太田町有田ドラッグ專賣所を訪れまして、色々と相談致しますと、主任様は病氣に就て細部に亘つて詳しく説明して下さいました。此の病で店にお出になる方は不思議にも手遅れになつた患者が多い樣である。その手遅れになつた病人ですらドシドシ全快して居るのだから、安心して服藥養生してみなさいと云はれまして、有田治肺劑と血液素を買求め歸宅早々服みました。服藥後は大變に氣分も良くなり熱も下り、食慾も進むので引續き服藥致しまして十週後には何の障りもなくなりました。念の爲めレントゲン科專門の診斷も受け全快したと確診せられました。歡びは歡びを生んで、現在は近村から妻をも娶り一家円滿に農事に從事して居ります。今や病苦も去り全快の悦びにそゝぐ、それの保證に於て彼岸に達し得た私は、今更ながら有田藥の偉大な效果と御親切なる醫藥に感謝し、大なる效果と偉大なる藥效の此の悦びを世上病者中未だ不知の方に推奨し、御參考に資するは全快せる私の義務であると信じ、茲に公表する次第です。

群馬　群馬縣新田郡[illegible]　全快者　川島丈吉

川島丈吉様

産後のろくまく炎　立派に全快

昔より産は女の大役と申しますが妊娠を遂げ、産後の使命を果した瞬間の感激と誇りは女ならでは得られない歡びでせう。妻のさうした歡びも束の間、産後の經過が面白くなく醫師の診斷を受けますと、あの恐ろしい肋膜炎との事です。人の妻としての、幸、も、子の母としての悦びも、根こそぎに奪はれ悲嘆のどん底に突き落された私には病める身でないと解らないことでせう。さうした中に見よりの話に、知人の山田様さんといふ方が有田藥で全快し新聞にまで出したとの生きた證據に力付き、早速博多上土居町有田ドラッグ福岡支店から有田治肺劑と血液素を買求め、教へられた通りの養生法を嚴守して服藥致しました。すると二三日目より食事が進み、熱も降らいで何となく体がほがらかな明日の光を認める様な氣分になり、四週間連服のお蔭で以前に勝る健康と回復致しました。何といふ偉効を持つお藥でせう、見事全快の日に致し上げ下さつた余りの嬉しさから、茲に同病に惱める方々の御參考に供し度く公表する次第です。

福岡　福岡縣[illegible]　全快者　吉塚フジエ

吉塚フジエ様

結核病も譯なく治る

肋膜炎も有田藥には朝日に向ふ霜の如し

氣候といひ、風土といひ、申分のない土地に生を享けた私は、健康そのものゝやうな體でありましたが本年夏頃より肋膜炎に罹り、秋風てよく九月には遂に病床に呻吟する身となつたのであります。醫藥は申すに及ばず、種々治療を加へましたが執拗な熱と咳はもとより、胸部の痛みさへとれず、病勢は募るばかりなので、悲觀は悲觀を生み、前途は暗く、自分の前途への不安に始終心を痛め、衰弱は日に日に進み自暴自棄とさへなつた事もありました。かうした悲境な境地から逃れ出ようと、淋しい努力を續けてみた所、偶々新聞紙上にて有田ドラッグ藥で深山の全快者のあることを知り、早速鹿兒島市東千石町天神通り有田ドラッグ專賣所に行き、呼吸器病患者の誘藥養生法を教はり、有田治肺劑を買求め、服藥を始めましたがかくして五六日を經過しますと、心身共に愉快を感じ、熱も去り食慾も非常に進むのでその藥効の偉大さに驚喜し勇んで連服致しますと、恰も朝日に向つた霜の如く、日一日と輕快に赴き、四週間後には全快の確證を醫師より頂きました。自暴自棄とまでなつた私をお救ひ下さつたのは、偏に有田藥の賜と深く感謝してゐます。

鹿兒島　鹿兒島縣[illegible]　全快者　駒走隅徳

駒走隅徳様

私の肺病全快談

思ひ出すだに　涙の種

私は一番末子の産後の肥立がよくなく風邪もあつて醫者にかゝつてみましたが、どうもはつきりしないので醫者を代へて診察を受けますと、風邪だから心配しなくともと申されるまゝに一ヶ月程服藥を續けましたが、これも捗々しくなく食慾は進まず、咳嗽も目立ち、安は日一日と細くなつて行くのです。或日、何氣なく吐いた痰に不氣味な血が混つて居るのを見た時、産後の肥立が悪いものと思ひつめて居た私は、もしやと思ふ不吉な豫感に打ちつとして居れず又もや他の醫者に診て貰ふと、やつぱり肺病は的中して右の肺が悪いと申され、私も主人も驚きと悲しみに只狼狽する許りでした。止むを得ず相談の上近村の實家に養生に歸ることになりました。

これが若しお金とか或はお祭にでも歸るのならばどんなにか喜んで歸るでせうに、今の私は人の忌み嫌ふ病に罹り暗い心で歸るのかと思ふと歩みも鈍り針の上を踏む心地でした。醫者も迷ひ迷つて四度目をこの地方の有名な病院に通ふことになりました。その後も病氣は捗々しくなく、主人のこと子供のことなど案じられて氣は苛立ちとても元の體になることの希望さへも持てぬ樣になりました。或る日、主人のお友達が有田藥で肺病を苦もなく治したとの話を聞き、飛立つ思ひで早速三原町有田ドラッグ專賣所に行き、病狀を詳しく話して養生法を聞き、有田治肺劑と血液素を買求め主任樣の親切な力強い勸めのお言葉に勇み立ち服用しますと、不思議にも二日目頃から熱も下り初め、食慾も進み、日頃の寢汗も忘れて元氣になり、あれ程の病ひが五週間の後には殆ど治つた時の嬉しさ、もう少し早くこのお藥を服んでさへ居たなら、あれ程のお金も使はずに濟んだらうになどと主人と藥の有難さを語り合つた事です。今は風邪一つ引かず子供と共に幸福な日を送つて居ります。

廣島　廣島縣御調郡三原町[illegible]　全快者　樫シズヨ

樫シズヨ様

回春の喜

妙藥の偉効と合理療法

妙藥の偉効と合理療法により回春の喜びを得た私の體驗。それは昨年八月末の事でした。夕方より發熱し肋膜炎と診斷され、病院に入院の上三ヶ所手術を受けましたが、少しも快方に向はず、其の結果は遂に肺尖炎との事で百瓦も水を取り六十日間病床に在りましたが思はしくなく、遂には醫院長より全快は難しいと申渡されました。あゝ、それからの幾日は、寢て居たベッドの上に諦め得ぬ悲嘆の渦に巻かれて如何許り悶え通した事でせう。折しも主人の友人から有田ドラッグの藥で多くの人が全治したとの話を聞き、早速武雄町有田ドラッグ專賣所に行つて、主任樣より合理療法を承り有田治肺劑と血液素を求めて、悲觀の傍、之を服用致しました處、四日目より著しく効果が顯はれ、主治醫も驚かれる程快方に向ひ四週間で全快致しました。其後病後の養生を怠つた故か、二週間目に又々再發し重態に陥りましたが幸早く同藥の服用によつて六週間で根治致し、其後は發病も致しません。そして苦しかつた過去の病院生活を今では思ひ出話に話して居ります。慨ましい病床生活を一片の全快談として筆にする事の出來る幸も偏に有田音松様の醫藥の賜と厚くお禮を申上げます。

佐賀　佐賀縣杵島郡武雄町[illegible]　全快者　近藤サヨ

近藤サヨ様

出世信長

織田信長は幼時より武事を好み平素粗暴の擧動が多かつた。爲に父信秀は家門の前途を憂慮し、父信秀の死に際して股肱の臣平手政秀に遺言し、之が輔導匡正を托したのである。其後政秀は懇篤忠諫を怠らざりしも、諫言は更に聴入れなかつたので遂に意を決し、人君たるべき大道を説ける諫書を捧げ「三度諫めて容れられざれば去る」の古道を守つて、尾張志賀村の私邸に潔く自刃したのである。流石は信長、此の諫死に感動して大に其の非を悔悟し、政秀の死を犬死に終らしめなかつたのである。

其後、小木村に一寺を建立し、名も政秀寺と號し、政秀の忠魂を慰めたのである。後、名古屋市矢場に移す。是れ出世信長の美談である。

理想的滋養強壯劑

服むだけ血となり肉となる

有田血液素　一名オーソール　定價四円

病後の恢復者、虚弱者等が營養を攝取するものとして先づ攝取するものは牛乳、鶏卵、スープ、魚類、玉子等である。是等は無論滋養物であるが、何れも胃腸の消化作用によらざれば滋養とはならないのである、故で醫術者や虚弱者の胃腸は消化作用が鈍くなつてゐるから之等の滋養物を攝取することが出來ず、反對に益々胃腸を害する結果となるのである。故に大學病院に於ても、入院患者に對して滋養物の滋養物を攝取せしめ若くは食後消化藥を服用せしむるのである。併しこれとても滋養劑としては、まだ完全とはいひ難いので當商會は之を憂へ苦心研究の結果、有田血液素を創製したのである。

有田血液素の特色は如何なる胃腸の悪い人でも、胃腸の消化作用を受けずに吸收され服めば直に胃中に於て溶解しそれが血となつて循環の滋養となるのである。

有田血液素を服めば、左の如き著しき効力を顯はすのである。

（一）顏面蒼白の人は直に紅色を帶び血色を回はす

（二）血液増加す

（三）血液増加して精力を増す

（四）冷性の人は身體に温味を增す

その他病後恢復の一般衰弱者、天性の虚弱者、産前産後、腦病貧血、心臟病等の貧血者には最も缺く可からざる補血強壯劑である。

尚有田血液素は補血劑として有効なる主成分 Haemoglobin を如何に多量に含んで居るかについては内務省衛生試驗所分析成績に依つて知ることが出來る。

尚ニセ物を造るものあり、有田音松鑑製の文字に御注意下さい。

報告

[illegible]

淋病小便療法

すぐ痛みも去りウミも止る

淋病に罹つた人は種々の事に迷はねばならぬ。一番注意すべきは小便の検査である。素人で淋病を知るには、小便をコップに採つて見ると「淋糸」「淋糸」と云つて糸屑樣のものやゴミの樣なものが浮いたり沈んだりして居る。それが淋菌なのである。無病の人の小便は日本酒の如くゴミ一つない透明さであるが、淋病患者の小便は必ず淋糸があるからコップに採つて見れば素人でも判るのである。

そこで、どんな大家や博士に掛つて藥を服んだり注射を受けたりしても、淋糸（糸屑樣のもの）が減ぜざるに於ては、藥効の顯はれない證據であるから、淋糸の減ずる藥を服まねばならぬ。

我が有田ドラッグは淋病藥に依つて發展し全國及海外に六百余のチエーン・ストーアの專賣所を有し、今日ではその名聲遍く歐米にまで轟くに至つた。それは經驗、有田ドラッグの淋病藥を服めば、淋病が輕快に全治するからである。

淋病を打捨て置かば種々の余病を起し、取返しの付かないことになる。殊に移せば子宮内膜炎となり、不姙症となり、ヒステリーとなつて、一家破滅の悲運を來さねばならぬ。一日も捨て置くことの出來ない恐ろしき病である。

我が商會各地專賣所の主任者には淋病の撲滅を念願せしめあるを以て、誠意懇切指導せられ、研究の上一日も早く全快の悦びを得られたい。

「醫は三世ならざれば其の藥を服せず」と「禮記」にある。之は三代も經いて經驗を積んだ醫者の藥でなければ服用してはならぬといふ、經驗を重んじた金言である。

我が有田ドラッグは淋病藥に依つて發展した我國唯一の經驗ある藥舗である。常に世界の醫學界に於けるあらゆる新良藥を蒐集して研究せるを以て、すみやかに痛みが去り、膿も止る。コップに小便を採つて見れば、服藥翌日より藥効に依つて「淋糸」淋糸が目に見えて減ずる。之が何よりの證據である。「淋病の方は先づ有田ドラッグへ」この標語こそ淋病全快への近道である。

りん病　ばい毒　請合藥

定價　りん病藥　八日分 八円　四日分 四円　ばい毒藥　廿日分 八円　八日分 四円

商會の淋病藥主藥は治淋内服藥と治淋注射藥として、黴毒藥主藥は驅梅内服藥として、醫藥學上絶對有効と確定

帝國醫科大學病院　歐米醫科大學病院　内務省衛生試驗所の其餘等にて確認せられつゝあり。萬一前述の證言に違へる事を發見せる時は分析料百円進呈す。

有田音松鑑製　肺病ろくまく請合藥

あらゆる治療法を講ずるも効なき患者は最後の手段として左記有田ドラッグ專賣所へ御來談あれ

有田コール　八日分 八円　十六日分 十五円

特製治肺劑　八日分 十一円　十六日分 十九円

別製治肺劑　八日分 十五円　十六日分 二十八円

本劑を服用すれば咳を鎮め、熱を去り、食慾を進め、盗汗を防ぎ、腦を鎮めて安眠せしめ、日に見え輕快に向はしむ。殊に肺結核に特効の治肺劑は今回新に發見せる最貴藥を配劑して全快を一日も早める療法者苦心したる良藥にして、その効顯大なり。尚何れも服藥との併用差支なし

服む人血になる　補血滋養藥　有田血液素　廿一日分 四円

左記所在地の專賣所にて必ずお買取あれ

京城郵便本局前　有田ドラッグ專賣所

權威ある有田ドラッグ專賣所

◎朝鮮

京城　郵便本局前　黄金町　練兵町

平壤　局前

釜山　辨天町

仁川　宮町二

大田　榮町一

群山　東榮町

全州　高砂町

光州　本町

木浦　榮町

大邱　弓町

馬山　京町三

麗水　港

浦項　本町

兼二浦　本町

鎭南浦　碑石里

海州　南本町

新義州　櫻町

元山　本町三

咸興　本町二

羅南　生駒町

◎滿州

大連　但馬町角

旅順　敦賀町

營口　永世街

鞍山　赤城町

遼陽　東洋街

奉天　紅梅町

撫順　東六条

鐵嶺　敷島町

開原　新市街

四平街

哈爾賓　傳家甸

安東縣　市場通

有田音松鑑製　責任有効藥

慢性胃腸病　請合藥　五圓

心臟病　請合藥　四圓

腦病　請合藥　五圓

ぜんそく　請合藥　五圓

紛はしき　ニセ藥

賣藥並に藥箱に賣るを不正者あり

御買取の際左の文字なき物はニセ物なり

本舗　大阪内本町二

發賣元　大阪心齋橋南詰　東京日本橋通三

『有田ドラッグ』

『有田音松鑑製』

必ずこの文字あるものを御買取あれ

廿六日一日丈で 死亡者九十九名
東京でも猛威を揮ふ 稀有の流感恐怖時代

【東京電報】日本全國を脅かしつゝある流行感冒は一時下火であつたが天候不順のため又復ぶり返し往年のスペイン風邪そつくりの猛威を逞しうしつゝある、東京府下の罹患數は去る廿四日的現在調査によると七十四萬三千人で六人に一人の割合で、一家全部罹病のものも續出の猛烈さで、東京府下で、月中流感死亡はざつと二千人で廿六日の如きは一日に九十九名の死亡者を出した、なほ政友會總裁犬養毅老もその御曹子健君も廿三日午前から感冒で引籠つてゐるのをはじめ、貴族院の議員は相當多數に上り、殊に貴族院では卅一日の如きは四百名中百卅六名といふ缺席者を出しその大部分が流感患者だといふ未曾有の恐怖時代を現出してゐる

修繕作業中 家屋崩壊し 死傷者數名を
慶北道尚州郡で

【大邱發】一月廿六日午後三時頃慶北道尚州郡牟西面井山里一〇六番地金鳳石(四〇)が家屋修繕のために部落民約二十名を集めて柱に綱を結びつけ一部はこの綱を引き一部は材木によつて押上作業中金鳳石外六名は屋内にて綱引作業に從事してをつたが急に建物全部が崩壊しその下敷となつて金鳳石は即死外一名は生命危篤、二名は重傷二名は輕傷を負ふた、かくも多數の死傷者を出したのは農村としては稀に見る椿事で、幸に多數の部落民が集合してゐたので直ちに崩壊建物を取除いて救助した

送局三件 本町署から

送局三件——府内黄金町三丁目二三五番地前科二犯金禄山(三一)は窃盗六件

府内齊業町二丁目一七七番地前科一犯尹昌東(二七)は窃盗九件を働き二日送局さる

◇

府内鍾路五丁目五一番地張鶴泉(二)、府内鍾路一六八番地田鶴翼(二)、府内四六番地金鎭元(二)の三名は常にカフエーに出入してゐるが、女給の隙を見ては洋酒蓄音器のレコードなど三十五件の窃盗を働いてゐたのを本町署員に捕はれ二日送局された

主金拐帯 二百五十圓を猫バヽ

府内黄金町三丁目二四番地鈴木政伊方雇人池俊春(二二)は二日午前十

◇

金鎭元の父は現に某専門學校の教師であるが、金は放蕩のため勘當になつてゐるものである

土浦驛助役が 一家心中
極度の神經衰弱の爲 妻女も之に同情して

【土浦電報】常磐線土浦驛助役中井川誠(?)方では二日午前十時に至るも門が開かないので附近の者が怪しみ押し開けて見ると、誠氏および同人妻千代(?)は正装して兵隊で縊死を遂げ、長女綾子(?)も扼殺されてゐた、檢視の結果一日夜十一時ごろ一家心中を計つたことが判明したが、原因は誠する同助役が極度の神經衰弱にかゝり妻がこれにいたく同情し前途を悲觀して一家心中を企てたものらしい

一時頃主人の命を受けて商業銀行に五十圓の預金引出しに行つたのを奇貨として二百五十圓を引出し拐帯逃走したので、大いに驚き直ちに警察に屆出でた

夕暮の街上で 拳銃で脅迫
一彈を浴びせて 何れへか逃走す

【安東縣電報】一日午後五時五十分といふ夕方安東縣六番通九丁目三番地先街路にブローニング拳銃を所持せる支那人二名が現はれ通りかゝつた福市街維持商務金永方店員馬築寮(?)を襲ひ胸先に拳銃を突つけて現金七十六圓入りの集金袋を強奪逃走する所を通りかゝりの二名の支那人が追跡逮捕せんとしたので後向きざま一彈を發射し身をかへして彈丸を避けるすきを見て何れへか姿を晦ました報に接し安東署においては直ちに非常線を張つて犯人捜査中である、右犯人は舊正月を見越して潜入してゐるといふ馬賊團の一味と思はれ全市にわたつても警戒中である

見を絞殺し死體を自宅の温突の焚口で燒すた嫌疑で二十八日陽德署へ取押へられ目下同署で取調べ中

共産黨事件の 新判例

【東京廿九日發】共産黨事件に關する新判例が廿九日大審院から出た、岡山市小橋町一五吉田正雄(二)は四、一六事件の殘黨として檢擧され治安維持法違反として二審共有罪の判決を受けたが被告辯護士は

被告は單に共鳴者として無産者新聞を配布したりプロレタリア解放運動につき語り聞かせただけで日本共産黨々員でもなくその組織機構も知らないから無罪であると上告したが本日板倉裁判長は國體の變革又は私有財産制度否認を目的とする結社の存在することを知りその結社を支持しその擴大強化を圖る行爲をなしたものはその結社に加入しその統制指令を受けてゐなくとも治安維持法第一條目的遂行の罪に當るとの解釋をなし被告の上告を棄却し同法適用の新判例を示した

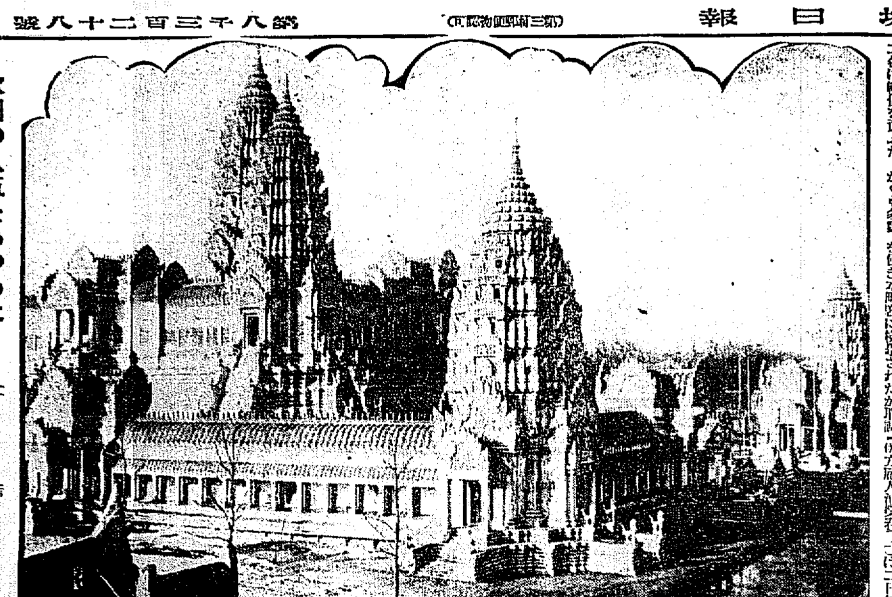

歐洲の人氣をあつめた 巴里近郊の植民博覧會

今回、巴里近郊ヴアンサンヌに開催される佛國植民博覽會は、この種の計畫としては前例無い大規模のものだけに會場の建物は各植民地の代表的建築をそのまゝ彷彿たらしめ様といふ遣り方で、花の都と謳はれたパリの一角にこれ等のグロテスクな佛寺の塔か、奇異な姿を現して植民地情緒を漲らしてゐる。寫眞はカンボジヤの大寺院を模した印度支那館の正面玄關

滿十周年の 「朝鮮の夕」

各方面の人々 二百五十餘名招待
アッと云はせる珍趣向 二月五日鐵道協會にて

【東京支局發】内地が朝鮮に關して比較的無關心だといふので朝鮮紹介の意味で毎年鐵道協會で開催される『朝鮮の夕』は漸次その効果を收め各方面から多大の好評を博し東京における年中行事の一名物として數へらるゝに至つた、今年は丁度開始以來滿十周年に相當するので、主催者鮮滿協會でも例年に倍して一段と力瘤を入れる筈で來る二月五日午後六時から丸の内鐵道協會に内閣の各閣僚を初めそれぞれ朝鮮關係の貴衆兩院議員の主だつた人々、朝鮮關係の實業家、前大官その他朝鮮縁故者陸海軍新聞通信者等二百五十餘名を招待し數々の御土産袋でアッといはせやうとの趣向で三十日それぞれ案内状を發送した

社會事業團體へ 御下賜の御沙汰
紀元節をトして

【東京電報】長き慈りでは來る十一日の紀元節當日をトして、全國の救療、保護救濟、各種社會事業團體に對し事業奬勵の思召しを以て御下賜の御沙汰がこの程あつたので、宮内省では目下内務省社會局長、川西事務官、佐野屬の手許で調査中である、御下賜金は二十萬圓の多額に上り、光榮の團體は内務、文部、司法、拓務各省管下合計五百餘に亘る趣である

嬰兒殺し【平壤特電】

平安南道陽德郡陽德面太平里下坪許昌順(二)は一月十六日不義の子を生み世間體を恥ぢてその場で嬰

る事を強要して逃走した、急報により密陽署では犯人逮捕に努めてゐる

二人組の 持兇器強盗
密陽署の活動

【釜山特電】二日午前一時過ぎ密陽邑内内一洞店員李武彦方へ二人組の持兇器強盗がおし入り家人を脅迫して現金十圓その他衣類時計計

世界一の サイン蒐集狂
驚くべきその範圍 佛國の一ブロ老人

【パリ發聯合】名士の自筆や署名を蒐集することにおいて恐らく世界一と謳はるゝ者にフランス人アントン・ハウプトマンと呼ぶ老人がある。その内容の豊富にして價値あることと世界中彼に匹敵するものなしといはれてゐる位だからどんな富豪かといふにこれはまた驚くべきプロ。彼に面接を希望する者があつたらパリの盛り場モンマルトルに出かけて見るがいゝ。その一角で『ニユーヨーク・ヘラルド』を賣つてゐる彼。愛い男の彼から人なつこい笑顔をのぞかせてゐる老人こそは世界一サイン蒐集家アントン・ハウプトマン老人である彼は街頭の新聞賣りでシガない生活を送りながら多少の貯へが出來ると世界中到るところに出かけて行つて總ゆる機會を利用し目的の蒐集に努めるのである。現在集め得た自筆および署名の數は三千五百。署名者の中には八ケ國の帝王十ケ國の大統領その他著名なる文學者、音樂家、畫家、政治家等々々。その範圍の廣いことは西班牙の國際聯盟から皮肉屋のバーナード・ショウおよびドイツの大哲學者ベルグソンまで網羅してゐる。それからローマ法王聖下の樞機員三十五名までズラリと彼のアルバムに並んでゐるが前ドイツ皇帝ウイルヘルムだけは頑として署名を拒んだとのこと。たゞ彼が苦心して集めた一千の署名入アルバムをアフリカ旅行中盗賊に換かれたことは一生の恨事としてゐる。この奇人の生涯の野心は琵琶退して哲學を研究するにある。目下新聞賣の暇々に『自筆蒐集狂の自叙傳』を執筆しつゝあるとは餘程變つた老人

世界一の大發電所
バイカル湖の水利を利用して 本秋から工事に着手

【ハルビン發】電化政策を高唱してゐるソヴエートロシアでは今回バイカル湖の水利により世界一の大發電所を設置することに決定し、右のプランをアレキサンドル教授は次の如く發表してゐる
完成後は二百億キロワットの電力を配給し、バイカル湖およびアンガラ方面の大森林採伐に電力を用ひ一方同方面の石炭採掘事業を擴大することが容易であると同時に、シベリア開發に一大好影響を與へる、工事は本秋から着手し、完了までには數年を要する見込である

昨二日早朝 第一コースに上る
各務ヶ原、平壤間往復飛行 先づ太刀洗へ飛ぶ

【岐阜電報】朝鮮海峡横斷無着陸に於ける發動機の取扱方を研究するために計畫された各務ケ原飛行第一聯隊の朝鮮平壤往復二千八百キロ飛行は雨のため一日延期し二日早朝決行された、乙式偵察機は今津大尉操縦、藤野中佐同乘、二番機は福田中尉操縦、羽年中尉同乘、三番機は溝田軍曹操縦、柴田大尉同乘にて午前七時卅五分各務ヶ原飛行場出發第一コースたる太刀洗に向つた

所澤機歸着す

【所澤電報】朝鮮海南における所澤飛行學校の耐寒飛行を終つて歸還の途にあつた八八式三機は二日午前九時太刀洗を出發、午後一時半頃前後して當地に歸着した

老人の行倒れ

三十一日午後三時頃新町十六番地先支那料理店前に乞食態の六十二三歳の朝鮮人男が行倒れ死亡してゐたので新町派出所から係員出張檢視した處衰弱不良で死亡したことと判明府廳に引渡した

貴金屬拐帶の 怪紳士
犯人と判明

【千葉電報】去る二十八日午後六時頃千葉市京成電車停留所にトランク三個持つて下車した擧動不審の紳士を取調べると、ダイヤモンド入白金指輪貿付白金時計等高價品多數をトランクに詰め込んでゐるので千葉署ではテッキリ窃盗と睨み嚴重訊問の結果同人は前科一犯のものと自白したので極力調査を續けてゐた處同人は精神異狀者なることが判明今度は被害者の調査に着手した結果卅日に至り右は東京市銀座日本堂夜銀行貿易店長千葉縣安女シゲに身柄引渡された

アラビア丸 救難作業開始

【横濱電報】夕張沖で座礁したアラビア丸は一日夜八時千葉縣富津岬沖深水三十尺の點に坐洲し、帝國サルベージ會社の手で今朝から救難作業が開始された

鮮かなジャンプ

明年二月擧行される第十回世界オリンピック大會冬季競技の會場たる米國レーキ・プレイシッドには來るべき大會に備へて、世界各國のスキー・スケートの名手が練習のため殺到して目醒ましい活氣を呈してゐる(寫眞は曲藝スケート選手として有名なバニイ・シエフィールト君が八名の少女の上を跳び越の妙技)

ソンヤ孃 氷上選手權 再び獲得

【サン・モリッツ(スヰス)卅一日發電】本日當地で擧行された女子フイギユア・スケーチング選手權大會で世界選手權保持者たるソンヤ・ヘニー孃は更に非常な進歩ぶりを見せて再び歐洲フイギユア・スケーチング選手權を獲得した

外人の家を荒す
寫眞機、指輪等を盗む

府内橋南洞八二番地金光珠(二)は二日本町署員に檢擧され嚴重な取調べを受けてゐる、事件は金は絶えず外人の家に出入してゐるが、家人の隙をみては、寫眞機指輪などを窃取してゐたこと發覺したもので、被害者は蓮池洞のテルマター氏、ルイス氏、ハトネス氏などで中には寶石でちりばめた高價な指輪がある

護送の途中 拳銃を奪つて
巡査を樹にくゝる 近く公判開廷さる

【新義州發】新義州地方法院で審理中の平北楚城郡高西面住鄭大李允均(二)同金永貫(二)同村鄭相旭(二)三名に關する暴力行爲、朝鮮獨立運動違反、强盗殺人未遂および逃走にかゝる事件は三十一日豫審終結決定し近く公判に附せられることになつたが、右は一昨年五月同郡楚山面の三成金鑛事務所に押入り金を盗み出さんとして發見され、逃走中捕はれ護送の途中巡査のピストルを奪ひ更に巡査を樹にくゝりつける等の暴行を働き公文書を毀棄逃走したものである

臺灣視察團
朝鮮建築會 會員を募集

朝鮮建築會にては結氷期間を利用して會員中の有志を主として之れに一般希望者の參加を得て臺灣視察團を組織し來る二月十一日京城を出發する筈であるが、その要項は次の如くである
一、發着時期　昭和六年二月十一日午前十時發同二十七日午前七時着
一、參加者資格　本會々員但し會員外よりも會員の紹介あれば加へ歡迎す
一、豫定日數　十七日間
一、會費　一人前百八十圓(昭和六年二月七日迄に本會事務所に納入のこと)
一、待遇　船車、旅館等凡て二等
一、人員　二十名以上
一、豫定視察地　基隆、台北、高雄、台南、水社、嘉義、阿里山台中、北投
一、日程　台灣建築會に一任の見込
一、申込期限　昭和六年二月七日
一、特典　團員の僅少なること、又台灣總督府に於ては特別の斡旋と便宜を與へらるゝ事

支那料理店松嶋から出火し、家人が發見早く即時鎭火したが原因は火の不始末からで損害二十圓

拳銃發射の 容疑者逮捕

【平壤特電】既報、平安南道江西郡新井面の怪漢ピストル發射事件の容疑者一名が三十一日江西警察署員に逮捕された

瀧本巡査葬儀
けふ自宅にて

舊臘ピストル強盗に遭ひ不慮の死を遂げた西大門警察署外勤監督巡査部長瀧本嘉房氏の葬儀は三日午後四時半觀底洞八番地の自宅で神式により擧行されることになつた

不景氣退治策?
米國勞働總同盟會長 掲げた根本對策

【ワシントン發聯合】ドルの花咲くアメリカも世界恐慌の渦中にまき込まれてはかなはない、今や百七十萬の失業大群を抱へて四苦八苦の態だ、そこで如何したら不景氣を退治出來るかゞ米國朝野の論議の焦點となつてゐる譯だが、ここに米國勞働總同盟會長ウイリアム・グリーン氏が景氣を回復維持する根本對策として掲げる所を紹介におよべば左の通り
一、消費の財政を患にする爲めの高い勞賃
二、出來るだけ多數人に職を與へる爲めの勞働時間短縮
三、賃銀生活の組織化、消費者の利益增進を圖り、產業上の生産能力增加に伴ふ收益の增進を圖る
四、産業の統制ある管理を行ふ機關を發展させること
グリーン氏は曰く
今日米國實業界の弊病は恐怖と不安とである。進んだ企圖に基づく組織のない所に何の安定もあり得ない。この重大時機に當つて必要なのは冷靜な判斷と商況を活潑ならしめる妥當な對策だ。失業救濟が先づ考へられるのは當然だが問題は如何にして景氣を取返へすかである

北滿に於ける 不良團の内訌
血で血を洗ふ啀み合ひ

【ハルビン發】東支鐵道東部線を中心に活躍してゐるいはゆる北滿不良朝鮮人の團體が一九三一の春早々一大決裂、大内訌を惹起し血で血を洗ふ啀み合ひとなつてゐる韓族總同盟の幹部らの行爲が徒らに地方の鮮農を脅迫し、金品をまき上げ私腹を肥やし、かつ又無節操極まるといふので、總同盟の中堅派が、幹部派に反對し、遂に脱退騒ぎとなり、韓族總同盟の幹部攻擊の宣傳ビラを配布するに至つた、これに對し韓族總同盟の幹部連は脱退組に復讐すべく直接行動の準備をすゝめてゐるので、韓族總同盟を中心に近き將來に大問題が起るものとみられ、支那側でも事態惡化を見越し警戒を嚴にしてゐる

重量搭載の 高度飛行新記録
軍事上重要な參考

【ローマ卅一日發電】イタリー飛行家サンドリー・バサレヴアー氏は卅一日セスト・カレンド飛行場上空でサボイア、マッチ式水上機に二千五百三十三カンヨ(二千キログラム)の荷物を積載し高度飛行を試みたが六千五百メートル(約二萬一千四百五十尺)の高さに達することに成功し、重量搭載高度飛行の世界記録を作つた
(註)單に高度のみの記録としては獨逸飛行家のノイエンホーフエン氏が一昨年一九二九年に作つた四萬一千七百四呎といふ驚威的記録があるが、バサレヴアー氏の今回の記録は機關銃爆彈等を積んで高射砲の危險を避けつゝ飛ばねばならぬ軍事用飛行機航空飛行の可能性に關し有力な參考となる點で重大な意義を有するものである

氷會社ホクホク
今年は質は良くて 安い氷が喰へる

本年は季節はづれの暖かさが續いて府内の天然採氷會社では皆悲鳴の態であつたが、氣温は急激に低下して零下二十度といふ近年稀有の寒さが襲ふて俄に採氷會社は活氣立ち持合せの氷倉庫にはギッシリ詰込んでしまつた、殊に急激に結氷した爲氷質は極めてよく先づ本年は質がよくて安い氷が提供されると氷會社は俄かにホクホクの態である

劍道紅白試合

來る七日(土曜)府官吏劍道所において府内各署一級以上二段以下の選手を選拔し、劍道紅白試合を擧行することとなつたので各署共選手を銓衡せんと猛練習を開始した

鍾路の火事

一日午前三時、府内鍾路四丁目一…

東洋女齒醫專校　學生募集
●人員百五十名、●願書受付一月廿一日ヨリ ●詳細(二月十日官報參照又ハ本校へ要求、郵券二錢)
特典 ○女學校長推薦者ハ無試驗入學ヲ許ス ○卒業後無試驗開業、東洋齒科醫學士
東京市本郷區元町　東洋女子齒科醫學專門學校

京城法學專門學校　生徒募集
募集人員約六拾名　願書受付三月十日限　詳細要郵券二錢

日本鐵道學校　生徒募集
中學三年終了は本科へ中學卒は專攻科へ無試驗入學　新學期四月六日開始
東京赤坂青山南町六丁目

糜爛せる凍傷
火傷・膿傷・痔・疾
デシチン
鱈魚の肝油より創製されたるクロールヴイタミンA外用藥
糜爛せる創面を浄化乾燥しながら、患部の榮養と活力とを復活して細胞の自潰(くづれ)を防ぎ表皮を新生します
從つて毫も創面を刺戟しない、繃帶がスラ〳〵と無痛的に剝離される、肉芽と皮膚を新生する作用が驚くべく早く、日毎に治癒の進行するを認め得られます。
「癒りにくい傷」に對し世界的名聲を博せる治療劑
軟膏 一円・五十錢　撒布劑 二円五十錢・五十錢
東京・大阪 田邊商店
DESITIN
D190

豆腐製造用　品質優秀　價格低廉　使用簡便　美味絶倫
㊎印 苦汁エキス
全鮮一手發賣元　南部京平商店　振替京城一二〇六番

頭痛にノーシン

内科一般　特に 呼吸器病 消化器病 心臓病 腎臓病
佐藤内科院　院長 醫學博士 佐藤小五郎
京城本町二丁目　電話本局五〇七

モチ 玄米入 こうらいやたき
高麗柳　京城 水月堂茶店　電光八〇六番

京日案内
所員 …
電話 …

女中 入用　明治町二丁目　電本一九八四　日の丸屋館
求人 …
御引 …
恩給 …
貸室 …
恩給 …
ラヂオ …
三越 …
恩給 …
特別案内
引越ノ御用ハ 大衆本位ノ 親切丁寧低廉　京城驛前(義州通二)　電本一六一八番 ㋳
外科 内科 花柳病 レントゲン 性淋病　京城旭町一丁目　島崎病院　電本二七六二

華やかな颱風 【111】

福田正夫 作
野崎貞雄 畫

月光を浴びて (十)

「はゝ。解りはするけれど、今あんたの言つた點して困るつてことね、あれは困るわ。」

「はア?」

「それは、私、近頃血道をあげて思つて困る人があるのよ。」

「あゝ、矢張りさうだつたのか!」

政ちやんは颱風の溜息と共に、急にさう言つて俯首れてしまつた。

「あら、そんなに悄氣ちまつちやいけないわ。」ユリヤは氣の毒さうに政ちやんを見やりながら、やさしくその肩に手をかけて言つた。

「何も私一人が女ぢやあるまいし、そんなに悄氣ることはないわ。」

「女王様、そんな氣やすめはよしてお呉れよ。」

「あら、何も氣やすめに言つて居るわけぢやないわね。」

「俺にとつちや、女王様がたつた一人の女だつたんだ。他の女に惚れられる位なら、こんな苦勞はしやしないよ。」

「…………」

ユリヤは何と言つて慰めていゝか判らなかつた。

政ちやんはそれツきり默り込んでしまつた。

月光が、この二人の姿を寂しく照し出して居た。

ユリヤは何とも言へぬ淋しい氣がした。人を戀ふることの苦しさ寂しさが、しみ〴〵彼女の胸を浸して來た。そして彼女は何とも言へぬ切ない氣持に迫られて來て、思はず胸がつまつて來た。そしていつか聲を忍ばせて泣いて居た……

「どうしたの?」

ユリヤの泣聲に氣のついた政ちやんは、訝しさうに言つて顔をあげた。

「政ちんの氣持を考へたら、急に何だか泣けて來たの。」

ユリヤはまだ鼻をすゝりながら言つた。

「女王様。有難う。俺ア、それだけでもう澤山だ。」

政ちやんの聲も思はず涙聲だつた。

「人を戀するつてこと、ほんとに悲しいことね。」

暫く經つて、ユリヤがしみじみした聲で言つた。

「あゝ。」

政ちやんもひどく感傷的な聲で答へた。が、やがて彼はその感傷を振ひ落すやうに元氣よく立ち上ると、今までとは打つてかはつた朗らかな聲で言つた。

「さあ、女王様、もう出かけやうぜ!」

さう言はれてユリヤははじめて自分が何處に居るかに氣付いたやうに、きよろ〳〵あたりを見廻した。

「自動車がぶツ壞れちまいやがつたからテクるんだが、女王様は大丈夫かな?」

「大丈夫だわよ。」ユリヤも政ちやんの朗らかさに釣込まれて元氣のいゝ聲で言つた。

「一里や二里位、平氣だわ。」

「途中で若しへたばつたら、俺が背負つちまふよ。」

「でも、あんたこそ大丈夫? そんな身體をして……」

「なアに大丈夫さ。これ位の傷でへこたれちや政ちやんの名折れにならア。はゝゝゝ。」

そして、二人はやがて壞れた自動車を見棄てゝ、草を分けながら道を求めて行つた。

道は間もなく見つかつた。そして、行手に街の灯らしいものが見えた。

二人の歩いてゐるうちに、月はいつの間にか落ちた。そして、東の空がほんのりと茜色に染つて來た。

やがて、街の屋根が見えるあたりまで來た時、政ちやんは急に立ちどまつて言つた。

「俺ア此處で別れやう。」

「あら、どうして?」

「何處まで行つたつて同じことだもの。」

「だつて……」

「それに、ボスは俺を目のかたきにして探し出すにちげいねえから今のうちに何とか早く身のふり方を決めとかなくちやならねえし…」

「さうね。」

ユリヤはこの男が自分を救ひ出したばかりに世間を狹く渡らなければならないことを氣の毒に思つた。

「ぢや、女王様にもこれで會へねえかもしれねえが達者でゐてね。」

「はい、有難う。あなたもね。」

「あゝ有難う。」

そして二人は黎明の光の中を右と左に別れて行つた……

圍碁新局 (二)

互先 先番 長谷川章 (四段)
白番 向井一男 (四段)

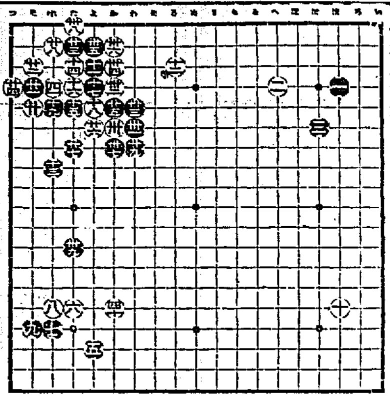

そ四	そ三	た二	つ四
か五	よ六	た七	れ二
わ七	か六	わ六	か四
お五	か三	よ二	か二
み七	た一	た十二	か十五

讀者らん

▲誰ぐ足下に大穴を掘けられてるのも分らず余歸まで の遊蕩 金融、投資抔と毎も大宣傳せられ しかと思へば僕は遊だ 消極に惡じます 又新聞さんも一致して 緊縮に まらぬ事柄に 惑溺し て我々を公に選んだのでは ありませぬ名聲欲を滿す可能では 無い賢さんしつかりしなさい(一會社)

▲新眠生氏 に賛成、倉頭初め余輩員の 總改選を望む(新有權者)

▲京城府内外の風致増成に關しては林政當局において『ベスト』多難な多大の國帑を投じ施設計劃に心身を惜まず努力せられつゝあるを深く感謝致します然しながら折角多大なる國帑を投し風致の増成に各種の施設を遂行せられてをりますけれどもその後の保護において取締りやゝ等閑に附せられて居られる樣であります監督官の嚴正なる御監督を望し風致増成の目的を達したいと希望するのであります(愛林生)

▲赤十字病院の看護婦諸君よ入院患者より大變親切に看護して下さるといふ好評を持つて嫌はれて居ます上私も目の病に入院して居る内親切にそのとを感じました是れも上に立つ看護婦長様又は副長様の監督の宜しきとこれに從ふ看護婦様達の慈愛の心から起る賜と感謝いたしました(へ長)

▲若草町は犬の多い所だは陰て聞いてゐたがやつて來て見ると飼良犬の多いのに驚かされる。その等の犬は大てい飼ひ主があるのかも知れないが飼主は少し公德を重んじてほしい大而様に通行人を殺りに驚かしたり噛みついたりしてゐる犬の飼ひ主は少し公德を重んじてほしいものだ(被害者)

▲二月一日YP生 ▲京城の大部分の倶樂部でつかつてゐますルールは全朝鮮統一ルールです、御入用の節は太平通二丁目倶樂部内Tまで申込下さい申上げます(雀莊T生)

▲毎年一月中旬發表される鐵道局昇級發表は本年もされたでせうか(柔道家)

▲府内で何所かドイツ語を教授してゐる處はありませんか(研究生)

▲京城でハーモニカのバンドを作つてみられる方はありませんか? 初歩より習いたいと思ふ者ですが(成男)

▲明治町附近にて昨年中の致死を知らして下さいな正午の致報を御願します(從單生)

▲昭和四年主婦之友社發行の副讀號是非拜見したいのですが御持ちの方は何卒御讓りくださるか御貸しくださいませんでしやうか(京龍一〇九七番)

▲何誰樣でも二木博士の主唱してをられる玄米飯の炊き方と野菜の調理方法を御存じの御方が御座いましたら御教へ御願ひします京城本町一丁目(或は木町三ノ六一瀧田宛御知らせ下さい(瀧田生)

質問に就て御問合せの回答(問さたき生)にお答へす 本紙に掲載される廣告に就ては出來得る限り御便宜を計ります御疑問の點並他一般事項御返信なしにお尋ね下さい(係)

映畫演藝案内

喜樂館 日活 二十九日封切 木格的超特別大興行 突!突!三大名優堂々出現 續金色夜叉 前篇八卷 旅姿上州訛 全八卷 仇討 斷腸錄

京龍館 三十一日より三日間公開 皇國の鑑 家なき兒

大正館 二十九日大公開超特別大興行 疵高倉 十卷

東亞倶樂部 三日ヨリ向フ三日間公開 女心を亂すまじ 三劍怒濤に躍る 失業はしたけれど

中央館 裏切者 全九卷 新家庭双六 全九卷

浪花館 二月六日より 吉田一若 廣澤虎吉

朝日座 本町五丁目 電本三六八番 二月三日より 京阪女優歌舞伎 中村芝三郎 嵐菊香 一行

小兒科 吉田醫院 漢江通十一番地 (龍山郵便局前) 電話龍山四八番 醫學博士 吉田得次 診察 午前八時より 午後九時迄

創立明治參拾貳年 倉庫業兼營 京城府南大門通貳丁目百拾壹番地 株式會社 朝鮮商業銀行 頭取 朴榮喆 專務取締役 堀正一 支店 京城(鍾路、南大門外、同東大門、本町)、仁川、水原、開城、平壤、大邱、釜山、群山、全州、光州、木浦、元山 出張所

白鶴 一杯 元氣百倍 株式會社 增田屋商店 仁川 京城

頭痛を覺えて ノーシンを知り…… ノーシン知つて頭痛を忘る

補血強壮増進劑 ブルトーゼ 虚弱體質に

外觀特別な病氣は無いようでも 體細胞の總体的に虚弱な人は病氣に對し極めて抵抗力の弱い爲め 氣候または食事或は精神的刺戟等の 僅かな變化に病氣に罹り易いのであります

例へば冬に入りて少しの寒さに感冒をひき呼吸器を害したり少しの過食變食に胃腸を害したり 少しの運動に心臓の鼓動が激しくなつたりするのは全て虚弱體質であります

以上の如き! 體質の人は 體細胞を刺戟し諸臟器の活動を旺盛にし身體の組織を根本的に改善する補血強壮増進劑ブルトーゼをお服みなれば必ず強健な體質となる事が出來るのであります

ブルトーゼは、已に消化吸收を經て人體の臟器中に必存する有機性微候白酸化合物と同一集成でありますから完全に吸收同化され 造血臟器を刺戟して著しく血球新生機能を増進する効果があります 從つて榮養を佳良となし體重を増加して體力を強大に致します これ即ち本劑が貧血虚弱の快癒に奏効して余身の根本的改善を營む特殊價値を誇る所以であります

▼ブルトーゼには體質と症状とにより用途を異にする 末 錠 アルゼン ヨード キナ コグアヤコール の五劑あり

大阪道修町二 株式會社藤澤友吉商店 B—209

朝 晩 ○ミツワ煉歯磨

美しく強い歯に 口腔科學の粹を悉して防腐消毒劑となりて、香味無類にして後口の宜しさ直ぐと玉露の茶を飲むも其香味に障らぬ逸品

特に舶來品と其の優秀さを比較 御試用願ひます

理想の粉○ミツワ歯磨 ミツワ煉歯磨の外に粉のミツワ歯磨があります購入と袋入の二種があり、投良の原料を科學的合理に配合した理想品で、香味優れて廉價です

特徴 脂臭く無い 味が良い 香味が無い 匂ひが快い

徳用大形チューブ入 一個金參拾錢 携帶用中形チューブ入 一個金拾錢

○ミツワ石鹸本舗 東京 丸見屋商店

汽船出帆

朝鮮郵船出帆 代理店國際運輸株式會社 ○寄港地…大連、鎭南浦、仁川、群山、木浦、麗水、釜山、城津、清津、雄基 …

仁川發 大連行(大連汽船出帆) 裏日本北海道行 鎭南浦發

大阪商船汽船出帆 仁川支店 仁川府 電話二〇三二番 神戸大阪行 二月九日 二月五日 横濱東京行 鹿兒島三角行 大連行 二月八日 鎭南浦行

釜山出帆 長崎行 日本郵船出帆 北鮮行

木浦出帆 **群山出帆** **釜山出帆** 取扱店 大池回漕店

一日定期出帆 阪神行 ▲石炭外各地共國時船港ヲ記載

濟遊と靜養 儒城ラヂウム温泉 鳳鳴館 一、爽快なる内湯・茶代不要 一、貸間自炊と新設備完成 一、館内に電話直話の設備あり 秋を誇る二百坪の庭園 絶好の閑靜保養地 京城大邱間、湖南線各驛にて往復二割引乘車券御發賣

表装は 水原へ 京城櫻井町三丁目 電話本局二三九七番 表裝、薬罐舗

京城府南大門通り 朝鮮郵船株式會社 電話本局(二)一九五・一九七四・一九九六番 釜山支店 元山支店 仁川出張所 京城代理店